滿洲報

(第三種郵便物認可大正十一年七月廿四日) 發行人 西片朝三 編輯人 金念曾 印刷人 金慕章

(本報價目)每份五分每月一圓一角 三個月三圓二角六個月六圓二角全年十二圓報費先惠郵票不收 (廣告刊資)一行十二字起碼一日每行一圓特別地位加倍長期者另議 以現大洋爲本位但朝鮮臺灣日本及其他外國即以其國金幣爲本位

大連市山縣通一四二番地 中日合辦 發行所 滿洲報社 電話 編輯部(長)七五一三番 經理部 四〇三四番 社長室(長)二一八一四番 振替貯金口座大連三七三番

THE MAN CHOU PAO SHE 142 Yamagatadori, Dairen, Manchuria, China.

昭和五年三月十日

評壇 共產之流毒 (知非)

▲專制不合乎時宜、創建共和、共和國家、所謂順應潮流者也、各先進國如美如法、尤其顯著者焉、蘇俄自歐西大戰後、設由專制一變而爲共和、地與中華接壤、彼此之間、互相提攜、則此場惡戰、或不至於發生矣

▲顧俄人進步太速、竟趨共和而共產、本國擾亂不堪、又復散布種子於全球、民國被其傳染、大江以南、朱毛爲禍、迄今餘孽猶存 時欲乘機再起、翻騰巨浪、而爲地方之毒害、設非共和軍隊、先聲足以奪人、人民無噍類矣

▲英吉利建國於三島之間、以言勢力、堪以懸倒世界、以極其輭弱之中國、與之比較眞可謂不倫矣、乃何以最爲之文明强國、對於共產份子、不能嚴加制服、亦聽其任意胡行、竟至如火如荼、因知斯等黨派、勢如傳染病、然傳流何處、何處必受其毒害、不僅中華已也

閻去後由趙擔任一切 馮玉祥走否尚有問題

閻召集所部開善後會議 其所以忽欲出洋之原因

閻錫山出洋後第三編遣區問題 一切將由趙戴文當之 閻日內將發下野之正式通電 閻因出洋特擬開一善後會議已向各方發召集令

北平保安司令兼市長張蔭梧及其他等均於八日赴太原至於馮玉祥之同行現正與中央接洽中據稱爲此趙戴文將有赴京一行云(九日北平聯合電)

閻錫山趙戴文六日 又電蔣云晉軍全撤原防閻百川即行下野出洋云云寧方因此致前此以來 之緊張時局遂告一段落但寧方甚願馮閻偕行出洋若馮拒與閻同時出洋之際則閻一人之出洋否猶爲疑問而閻之 態度如是急變之理由爲東北派漸次示以離閻態度西北軍之態度亦不洽意 韓復榘石友三之接近中央尤其如石友三當撤退安徽時竟同意將在隴海線持去之車輛仍返還中央等蓋閻即緣此四 面形勢已非遂不得不走此一着云(九日上海專電)

蔣委陳調元爲駐魯 中央軍總指揮

已在濟設討逆縱隊司令部

蔣介石委 陳調元爲魯省各部隊之中央從隊總指揮顧祝同則置於陳氏指揮之下又濟南警備司令部移於二馬路改稱爲討逆軍中央從隊司令部矣(九日南京聯合電)

抵滬之日機 又飛回福岡

七日飛來上海之中日聯絡飛機九日朝七時五十分又由滬飛向福岡矣九日上海聯合電

魯蕩平之特別保護 已經奉令取消

天津特訊前社會局長魯蕩平因太原方面發現其致陳立夫電報嫌疑、經電令天津當局派警保護一節、已見各報、玆悉此事昨日業已解決、魯宅警察亦已撤去、玆將魯氏致傅司令聲明原函、照錄如下以明此事之眞象 宜生司令同志勛鑒、此次事出不虞、諸承關注、感紉實深、查太原前據密報魯蕩平致陳立夫電、並在津電局檢出印電紙原稿、該項電紙、實係黨部諸同志及蕩平平時所用者、惟蕩平敢以人格證明、確未拍發此項電文、想係奸人故意設詞傾陷、而蕩平對印電紙保管疏忽、亦難辭其咎、所幸吾公知我甚深、必能有以見諒也、太原方面、尚望善爲疏解、專此佈達、敬希亮察、祗頌黨安、弟魯蕩平謹啓、三、六

張蔭梧赴并 列席軍事會

北平市長張蔭梧奉閻錫山命令列席軍事會議已於八日午後一時由平出發赴太原去迄云(九日北平寧電)

駐瀋俄領館行將恢復

自中俄東鐵問題發生以來閉中之蘇俄駐遼寧總領事館恢復一節前總領事館秘書亞可烏伊芝基氏日前曾對我國官憲運動中已經得到諒解據各方面觀測本月中即可開館大約由亞可烏伊芝基以副領事資格代理總領事云(九日遼寧特電)

晉軍王部運津

山西軍第三十七師王靖國軍於七日夜用五列車向天津方面輸送云(九日北平專電)

馮玉祥之近態 意氣軒昂非常愉快

據聞最近抵太原之馮玉祥近日以來意氣極爲軒昂態度非常愉快每日接見各方面訪問之軍事代表最爲忙錄馮氏之眞意如何一般人對之極爲注意云(九日北平專電)

整頓京滬 滬杭兩路 具體辦法

上海通信、自前京滬滬杭兩路管理局長胡繼賢調部後、鐵道部即委業務司長劉維熾(字季生)繼任管理兩路局務、劉於日前由京來滬、二十五日上午十時在路局宣誓就職、鐵道部特派次長黎照寰來滬監誓、並致訓詞、劉局長對於整理兩路事宜、已定有具體辦法、對內管理、亦將加意整頓、一洗積習、經濟方面設法節省、業務方面、力圖進展、俾達開源節流之本旨至於客運及貨運兩項、均將次第改善、藉令乘客得行旅上之安適、而路局收入最有關係、玆將劉局長就職之答詞、照錄如次一今天兄弟奉鐵道部孫部長委令兼理京滬滬杭路事宜、蒙黎次長監誓並承各位來賓同志同事光臨、非常感謝、兄弟惟有秉承部定方針、用人行政、悉以營業原則爲標準、各同事儘可安心供職、兄弟決不亂用一人、玆將所應注意之點、貢獻一二如下、一、改善管理精神、查京滬路純用中英公司債款及英國工程師建築、滬杭甬則由中國資本及中國工程師築成、嗣因借款關係、亦歸中英公司兼管、兩路皆於一九零八年告成、其建築工程及設備、較別路爲好、軍事影響亦較別路爲輕、自鐵道部成立後、對於債權人所施之羈束、已逐漸解除、又經胡司長等加以整理、已有進步、惟因以前管理權力操於外人手上、局內人員爲環境所限、養成一之委靡散漫之氣習、凡事因循塞責、不肯有所主張、缺乏之勇往精神、我們須知革命政府是前進的、我們既是黨員、在革命政府領導之下此種不良之心理、不應存在深望各位同事有以自省、二、設法節省經費及增進營業、查兩路成立之初、營業甚少路累大、積私今日、兩路尚欠債六千一百四十餘萬元、近年雖漸有起色、而經費亦隨之增加、去年行車經費比率、竟達百份之六十二、照外國顧問報告、國都南遷後、收入此前雖佳、然非營業有所增進不過連費增加而已、故此後應依照經濟方法、節省各項支出、如機煤薪費等、現在兩路購料、已完全交由鐵道部直轄之購料委員會辦理、路局可免除購料之責任、所宜留意者、當增進營業問題、兩路收入、客運居百分之八十三、貨運甚少、以前因車輛缺乏、機車過舊乘客擁擠、行車誤點、現已陸續定購客車機車、一俟新車到擬將頭等車改爲二等、二等車改爲三等、三等車改爲四等、皆配用新式機車、客運卽可解决、至貨運短少原因表面似由於貨車缺乏、運價過高、各貨改由水路輸運、實則兩路平日對於貨運、不甚注重、向不設法招徠、此爲一大錯誤、現路局擬設一商務課、專辦理推廣沿路貨運、同時趕將京滬間浮橋建築、以便利南北貨運、藉資發展、三、歡迎輿論界之正當批評、我國資本缺乏、鐵路事業尚在幼稚時期、全國鐵路不過七十餘里、欲與歐美鐵路比美、事屬甚難、但鐵路爲社會事業、辦理良否與民衆有密切之關係、況兩路近在京滬、萬目共睹、民衆之責備自較別路爲苛、兄弟亟望各位同事努力向前、有以副民衆之願望、如輿論界加以正當之指導、匡助路局之所不及、尤爲歡迎、以外應辦理之事尚多、玆因時間問題、未及詳述、願與我同事交勉之云云

三中全會閉幕 及發表宣言日之原文

于右任閉幕詞

南京特訊、三中全會(六日)午後三時開會式、到中委林森、胡漢民、鄒元冲、張道藩、克興額、于右任、王正廷、王寵惠、王柏齡、焦易堂、李煜瀛、譚延闓、周啓剛、朱培德、李文範、陳立夫、古應芬、張群、葉楚傖、劉文島、張貞、陳耀垣、林雲陔、何應欽、丁超五、余井塘、馬超俊、王伯羣、丁維汾、邵力子、蔣中正、劉蘆隱等、主席于右任、閉幕儀式、奏樂、唱黨歌、向黨國旗及總理遺像三鞠躬、主席恭讀總理遺囑、靜默三分鐘主席致閉幕詞、奏樂、禮成攝影、于右任致詞、略謂病久不能多說、今日爲全會閉幕禮、胡先生在開幕禮時說此會雖爲例會、但意義極重要、同想本黨歷史、自一次大會時、總理在粵、陳烱明背叛、北洋軍閥與帝國主義者進攻、彼時總理以爲只要黨健全、一切都不要緊、所有反動、次第戡定、此次大會、雖不如第一次大會重要、而在時局緊張、實有過之、所有議案、希望努力次第實施、以收效果、現反動軍閥並不知何爲黨、何爲主義、不識國家統一和平之重要、與政府對國家應負之責任、今天全會雖閉幕、在此嚴重時局中、遏止各方反動軍閥一個一個、次第戡平、使許多痛苦老百姓、知道黨擁之威靈及中央好處云、于說畢邵力子讀宣言、四時禮成

全會宣言全文

南京又訊、三中全會(六日)午後三時、舉行閉幕會式、並發表宣言、全文如下、本黨三次全國代表大會、遵奉總理遺教、確定訓政時期黨國建設大計而後、中央執行委員會、於第一次及二次全體會議、曾先後就黨政大計、規劃其分期實施之方略、而督之以堅苦黽勉之決心、期與全黨同志、全國人民、協力推行、以謀三民主義之具體實現、數月以來、本黨同志及政府上下、共勵斯旨、分途並進、所相與致力者、即在求以和平統一、厚集訓政與建設之力量、同時亦求以訓政建設、深植統一與和平之基礎、中間雖因殘餘軍閥與反革命勢力、迭謀構亂、致和平與統一幾遭危害、訓政與建設多所間阻、然和平與統一每遭一次之危害、國民擁護和平統一之志則愈堅、訓政與建設多受一分之阻障、國民渴求訓政建設之心則愈切、本黨深知國民之願望、與本黨之政策已融合而適如一致、故特召集中央執行委員會第三次全體會議、彙數月以來努力推行分期實施之各種黨政計劃、爲精密之考核與討論、以立今後更切實際之體方法、庶使本黨之主義與政策、由方案而變爲事實人民之願望、由言論而變爲國是、開會以來、凡所討論決定者、如關於黨務之推進、政治之整飭、經濟建設之進行、三民主義的教育之實施、皆就過去所推行黨之政方略、而定更充實具體之方法與步驟、惟本會議有當爲全黨同志及全國國民告者、總理所定之主義與方略、不在託諸空言、而在形諸事實、不僅施諸國家之法律政令、而尤宜見諸民間實際生活、故吾黨同志與全國國民今後必當以孜々、不舍之精神、萃全力於地方自治工作俾三民主義得以從人民之社會生活中萌發滋長、庶於革命救國之義乃有實際、蓋以今日社會又衰敗、人民產計之窘枯、舍以全黨同志投身於民間之實際社會事業外、莫由拯救脆弱困苦之人民、而實際社會事業之振興、舍扶植地方自治外、無入手之途徑、故今後黨警所以必須集中於縣、及縣以下之地方社會事業者、此一義也、次謀社會事業之振興、必賴政府之力量、以開發國之財源而後社會之經濟、得以流通故經濟建設不可稍緩、總理所定物質建設之計劃、本黨已據之確定發展各種基本工業之方案矣、嗣後則當就各種基本工業發展之方案、依各省人民需要之緩急、與國家財力之厚薄、次第舉辦、如首都之建設、國內工商務之保護、西北各省河道之疏濬、以及其他電氣水利鐵道事業之舉辦、規劃既詳、進行必力、蓋目前社會經濟之危機、與日俱迫、非以舉國之心思財力、一方厲行節約一方利用外國之機器與技術不足以舉建設敏速之効、而解人民生計之苦、此二義也地方與社會事業、與國家經濟建設二者之能否循環並進必賴三民主義教育之普及於民間、惟教育始可以推進社會、惟教育始可以培養國力故今後之努力、不惟必須以教育建立三民主義之社會、而且必須以教育充實三民主義之國家、不如此、則中國民族應有之建國偉力、不能充量舒展、此三義也、由此數義、本會議以爲今後中國之政治生命、必須特地方自治經濟建設、與普遍之三民主義教育三者之努力推進、而呈充實之新生機、十餘年來、因封建思想軍閥割據所積存之政治、今後不特必須盡全力以掃除其餘毒、尤須換其全部之構造與生命、而使三民主義成爲實際之社會組織與國家建築、然後中國始有修明之政治、人民始有樂利之幸福、而國際平等之地位、始能鞏固、凡我全黨同志及全國國民共喻此旨、協力以圖之謹此宣言

中日雙方代表已意見一致 關稅協定即將臨時簽字

協定根本方針及宋蔣王意見 我方對整理債務主張不改

中日關稅交涉由八日午後四時至七時半之間仍與七日同樣在外交部駐滬辦事處經華方王正廷宋子文徐謨三氏與日方重光堀內兩氏出席之下開始交涉關其內容双方經過均極順調但現尙絕對不能發表是日之會議關稅問題全部意見一致據觀下星期即本週內重光代使可早來京行假簽印關此據華方傳稱中日關稅問題交涉迄今殆已意見一致者有二大根本方針如左

一、承認中國之完全自主權

一、對於双方特殊貿易品設■法互惠稅率或類似之補償方

至於日方希望之互惠品目宋子文已表同意蔣介石亦與以承認惟王正廷對於二三點尙持反對意見故是日在滬之會見關於關稅問題之協定可以早爲成立殆無妨碍云(九日上海聯合電)

中日關稅交涉双方大體意見已歸一致大約下星期即可實行非正式蓋印據此次中日兩國關稅協定之骨子大略如左

一、承認中國關稅自主權

二、關於中日間貿易品之主要物設立互惠協定

三、撤廢內地通過稅

四、滿鮮國境之陸境關稅一年後廢止

五、規定此項中日關稅協定有効期間爲十三年

以上各條外對於去年一月之協定日本債權保證一節日本側亦催足進行保證之整理但我國側表示對於此問題不加改更云(九日東京專電)

將派大員使日

日將改廣田氏爲駐華大使

日本政府前本內定任命小幡爲駐華公使被我國民政府表示拒絕此問題即歸停頓至於今日據日本外務省消息謂國民政府鑒於中日兩國間關係含有極重大性有派遣大員爲駐日大使之意向日前曾向日政府作非正式通告表示期望局面而轉換日本政府對於我國此項表示深表同情決定努力速到實現惟小幡赴任若眞有不能之理由擬改任現在請假歸國駐荷蘭公使廣田弘毅氏爲昇任駐華大使云(九日東京專電)

閻馮既決定出洋 時局急轉直下

惟結束尚頗費周章

太原特訊、閻(五日)通電、國急、南京中央黨部、國民政府、蔣總司令鈞鑒、各院部會勛鑒、各省市政黨部、各總指揮、各軍師旅長、各報館均鑒、酷愛和平、爲錫山之素志、年來苦衷、有不忍與國人言者、此次主張國是、原爲止亂、既不能苟蒙鑒察、何肯因止亂而起亂、錫山同煥公即行出洋、以明初志、特電奉聞 又閻(廿八日)電蔣云、宥廿六日電奉悉、錫山引退一節碍難取銷、以國家安危之點錫山所見、與鈞座所見不同均座以負責心安、錫山以爲引退心安、只好各行其所安而已、鈞座囑結束無益之辯論、停止不祥之舉動、臨崖勒馬、維持和平云云、自此以往錫山不復再言國家事矣、曉曉不休、故亦在此、山本無舉動何須停止、本未臨崖、何須勒馬、再錫山有(廿五)日同五台煥章、轉述尊意、本日偕同返并、總座對煥章有何意見、可逕行電此、錫山不再作中間人、益增咎戾也、又勸覆三院長電云、敬(廿五)日電補悉、介公下野之說、不能取消、曾於致介公電中詳言之、諸公諒已鑒及至弟多少辯論、無非爲黨爲國、既不見諒、尙何多言、至馮係在直境剿匪、並未至晉西、特聞 據某要人語記者、石友三來電、對閻一切主張、決贊同不渝、并坦日前無軍事行動消息閻辭職、爲其夙志、此次勸蔣同釋兵柄未遂、故決踐前言、趙戴文微(五日)由五台返并 據又一確實消息、時局問題最近確有趨於慢性化之形勢其重大原因、約有兩點、(一)何其鞏熊斌一派、代表西北軍、任兩星期以前、由上海向南京方面、活動甚力前日何由滬來平轉晉、向馮玉祥說明一切、其使命外間雖不得知、據接近何者談稱則謂中央局面、或不致如一方面所傳之陷於悲觀、言外之意、已透露中央對西北軍似有一部分之接洽、同時孫良誠亦派有代表赴并、向西北軍總代表驅炳勳、轉述時局宜取溫和對策之意見、何其鞏與孫之代表、計程均係二號抵并、而閻錫山三號即發出辭職之電報、其間經過就外表窺測、可得幾分之究竟、(二)韓復榘自去年雙十節以來之態度、不外對中央恐懼、對友軍懷疑」之兩點迨上月十號、閻之蒸電發出後、韓之態度、仍未稍變、日來其代表劉熙衆在并方所述明之希望、恆與事實相去過遠、石友三以韓之態度爲態度、不過對外、由韓爲代表、韓石有軍隊十三萬人、在目前實可成爲問題中之問題、因此頗有令一方面難於應付之勢、韓與中央信使往還、頗惹各方之疑慮、有此兩種原因、遂致使盤馬彎弓之局面、一變爲慢性化、閻錫山願與馮玉祥同行出洋之微電、已到北平、精通時局者言、閻馮此舉、實爲消極的不合作之表示、去年六月、蔣閻在北平晤面時、閻曾希望與馮同行出洋、蔣比對閻極力挽留、且有君去天津我即回奉化之決絕語、廿時蔣意、仍盼合作、分擔國事、今閻馮果去、則一肩重任、由蔣承之、其前途如何固不敢預言、然閻馮暫時之不欲過問、則是事實、而結果之費周章、可斷言也、與已有電致某方、令爲籌備與閻出洋各事宜、除因特別情形外、閻馮兩氏、最短期間內、勢必有此一行、北平舊有之省黨部、訂於七日恢復工作其他方面情形亦可從此

葛敬恩準備 赴青島就職

上海特訊青島市長葛敬恩、虞(七日)赴滬、乘齊(八日)由滬北開之大連丸輪赴青、佳(九日)可到、灰(十日)正式至市府視事、再定期赴濟晤魯主席陳調元、接洽一切 青島市長 葛敬恩、定陽(七日)由浦口北來轉青、接任所帶中央憲兵一連、魚(六日)夜過濟赴青、新任市長葛敬恩、特派代表張大鈞晉智康、魚(六日)晨來青接洽、葛定佳(九日)到青接任、中央憲兵一連魚(六日)晚由濟抵青

粵軍對桂仍再取攻勢

廣汕警備輪私運鴉片

南京特訊、陳濟棠電、請示處置張發奎代表辦法、蔡廷楷李揚敬復赴容籐兩縣督師蔣電獎六八兩路軍擊敗張桂軍、並飭繼續肅清殘敵、香港特訊、充廣州汕頭間沿岸警備之行通艦、因濃霧在辣姆麻島附近觸礁、艦內裝有鴉片五萬餘兩、被英官查出微(五日)將該艦押至香港扣留、據艦長聲稱、此項鴉片係奉廣州禁煙處命令從廣州運汕頭者

德國組織渡華 經濟視察團

豫定四月抵滬

平訊、德國經濟視察團、由勒慈曼氏領導來華、預定四月十二日到滬在滬小作勾留、即赴南京視察、約留一星期後、轉往杭州漢口等處一俟長江流域視察完竣、即行北來、視察平津太原瀋陽哈爾濱等處經濟情況

人物志編纂部啓事

人物志被推薦者姓名之發表今日暫停

本報啓事

本報自登載紅樓夢以來。愛閱諸君特爲該項小說。前來購報者甚多、因之前存之報不敷發賣。玆特規定如荷選購以前登有紅樓夢之本報每份收價現大洋一角。特此奉告以便週知

滿洲報經理部啓

洮昂 齊克 鐵路工程局簿記傳習招生廣告

洮昂齊克爲廣告事玆本路爲培養會計事務工程材料各部分司帳專員起見特於局內附設簿記傳習所以六個月爲修業期間招考學額限三十名畢業後分發兩路任用其成績優良者月薪得自三十元起酌予敍級特將招生簡章錄後其有志願入傳習資格相符者迅速前來報名聽候考試勿自貽誤爲要特此廣告

計開

一、年齡 十八歲以上廿五歲以下者

二、體格 體格強健及無不良嗜好者

三、資格 舊制中學畢業新制高中二年修業者

四、報名地址 洮南小東門外本路局其距離較遠者用書信報名亦可

五、報名期限 由二月廿日起至三月十日止(報名時隨附本人四寸半身像片一枚)

六、試驗學科 國文 算術 英文

七、試驗地點 洮南小東門外扶輪第十小學校

八、試驗日期 三月十二日午前十時

九、學額 三十名

十、津貼 取錄後入所傳習膳費按三等發給甲等拾五元乙等拾二元丙等拾元畢業後視其成積酌定薪級

齊克鐵路工程局招標廣告

爲廣告事本路擬建築左列各工程

塔哈寧年富海三站灰坑工程

龍江寧年機務用土房工程

寧年機關庫內洋灰地工程

工四段兩涵洞工程

龍江機車庫洋灰地工程

泰安鎮機車上水管工程

齊齊哈爾泰安鎮間全線信號機工程

泰克山間道房新築工程

泰安莫克山間警察派出所新築工程

泰安克山間工務段新築工程

泰安克山間員司寓所新築工程

泰安克山間二等票房新築工程

泰安克山間三等票房新築工程

齊齊哈爾材料倉庫及辦公室工程

齊齊哈爾機務段辦公室及倉庫工程

玆定於本年三月十五日在本局及遼寧大西門裡成平里胡同齊克呼海兩路駐瀋材料轉運所並黑龍江西門外洮昂齊克駐江辦事處同時開標如有願承包者可速到上列各處所交納標單費每份現洋兩元領取圖樣說明書及投標規則並每標預繳投標押欵現洋壹百元屆時投標爲要勿論中標與否標單費概不發還至投標押欵未中標者如數發還中標者即移充工程押欵已中標而不願承做者該押欵即行收沒工程押欵以該工程承包額百分之五計算若有妥實商保工程押欵可以免繳恐未週知特此廣告

齊克路局招考大學及高等專門學生簡章

一、資格 曾在國內外大學或高等專門學校卒業者

二、額數 三十名 機械科學生五名 鐵路管理科商科法科或經濟科學生二十五名

三、報名地點 瀋陽西關成平里齊克路駐瀋材料轉運所 天津北寧路局號房代辦

四、報名日期 自二月十五日起至三月十日止

五、報名時須繳四寸照像一張履歷一份及報名費貳元手續不完者無效

六、考試日期 瀋陽三月十六日天津三月二十三日

七、考試地點 瀋陽小河沿與權中學校天津河北大經路新車站增近之北寧路國音電報傳習所

八、考試科目 甲(機械科學生)國文數學材料力學機械工作法乙(鐵路管理科商科法科或經濟科學生)國文鐵路管理簿記經濟(或鐵道論)

九、考試時隨繳文憑及帶水筆鋼筆計算尺

十、實習期限定六個月期滿分發各課辦事

十一、報公佈 四月三日起在天津大公報及瀋陽東三省公報發榜一星期

十二、實習期內津貼國外大學或高等專門卒業者月給八十元國內大學或高等專門卒業者月給五十元

十三、注意錄取者文憑於到差時發還未錄取者文憑及照片于發榜後自向本局領取

十四、服務 實習期滿後須在本路服務二年不得他就否則須賠償本路因實習所受之損失其細則另定之

瀋海鐵路公司標購各種五金電料廣告

本公司現擬購買各種五金電料招標投標有欲承售者自三月二日起到本公司置備課領取標單並須繳納標單費現洋三元定於三月十八日下午一時在本公司開標無論中外商行幸勿觀望自失良機此告

關東廳招考巡捕

希望者務於右記之考試日期携帶志願書及照片前往各廳募集地址投考可也

十五日 普蘭店民政支署

十七日 大連警察署

十八日 旅順警察官練習所

大連

中青選手赴瀋參加 全國大會豫選

范淑和女士等均猛烈練習 一行十三日夜由連起程

本埠中青運動員參加瀋陽全國運動大會豫選會等情已誌本報、在近日來各加入選手每日均努力猛烈的練習、加入選手除水泳部無處練習外男子部即中距離選手馬德剛君、女子部則以范淑和、曹桂芳、季鳳英、劉娥皇、胡素芝、冷清梅等女士、自二月中旬以來、逐日練習、成績極佳、以大連此番赴瀋加入豫選各選手之成績觀之、中距離之馬德剛君女子百米五十米之胡素芝范淑和冷清梅諸女士及水泳部選手、史興隆宋子仁二君遊泳之技、徵諸赴遼可獲好結果、即在全國大會中、亦當能收得良好成績、幸各該選手努力爲之

女子選手分爲提環接力、選手爲范淑和、曹桂芳、季鳳英、劉娥皇四女士之練習接環極精、至於胡素芝冷清梅范淑和三女士之五十米百米均亦不弱

赴瀋之期、因男女田徑賽擧行豫選日期爲三月十五日、故中青各選手、當於三月十三日夜十時車由中青體育主任朱子仁君率之前往云

再者水泳一部選手、赴瀋豫賽否、尙不一定、因瀋陽之水泳場尙未完備、故中青已向遼寧教育廳函訊、回信後方能決定之

因赴瀋豫選期逝在咫尺故中青於昨九日下午一時召集各男女選手於大連運動場擧行軍式的豫選比賽、但只報名者人數而已、故豫選即附指導者之練習、豫選之成積、當有可觀云

陸軍紀念日 放送軍樂

高柳氏講演

大連遞信局消息十日爲日本陸軍紀念日大連廣播台特放送陸軍軍樂自下午六時、開始放送

一、陸軍軍樂「材岡樂隊」

次由高柳滿日社長致詞

次即放送野戰劇、漫談軍歌講演修養團歌軍歌合唱、實戰描寫放送劇等本日放極有趣之歌談云

俄人在夏家河 新建築別墅

買地一萬餘坪

大連唯一之海水浴場夏家河子一帶、近年來滿鐵地方課大加修飾、並建有避暑別墅若干棟、以供市民之需要、試觀該一帶地方、每屆盛夏則紅男綠女、粉白黛綠、三個一群、二人一夥、或作爭上側遊、或至水中泳舞、即遊覽別墅、亦者供不應求、故滿鐵地方課、今年尙有再行增築之計劃、而尙有在往市內及滿鐵沿線之俄國人二十餘名、已將該浴場附近之丘地一萬六千坪、全部收買、亦係計劃建築別莊、預料今夏該海岸一帶、更必更有一番股盛云

過關東魯民 又至活動時期

海局嚴行驗病

寒冬告退、陽春已來、陣陣熙風、已完全減却寒意、因之於是期間、己成有定例之山東方面難民渡來、已熙熙攘攘、絡繹不絕、較之往年實有激增之象、彼等來滿之目的、殆全爲向北滿方面、出動、以營其度命生活、對於是項來滿難民、當有取締重任之海務局檢疫課、時下已忙不勝忙、施行其檢疫之任務、於二月中、據同課之調查、統計入港船舶、共爲三百二十餘支、較之昨年同期、稍行增多、反之噸數較昨年則大爲減少、此項原因不外乎中國之小型汽船入港增多、有以所致、而被檢疫之人員、昨年爲四萬二千六百餘人、今年則爲七萬二千餘人、滬滿人員之多、可以想像、所幸者、迄至今日、並未發現有何種傳染病症、然今後天氣漸暖、各種疾病不難隨之而生、故今後入港難民船舶、海務局對之、將更進一層的、使行相當之警戒云

擧行鐵道員 殉死者祭典

十一時終會 復臨記念宴

月之九日午前十時在大連軍站野戰鐵道招魂碑前擧行日俄戰役鐵道從業員殉職者之祭典、主祭者爲大平滿鐵副總裁、來賓爲新關東軍司令官、太田關東長官、田中市長、水谷署理民政署長、村井商議會長、等數十名、此外及前野戰鐵道監理部員、及前臨時軍用鐵道監部員等數百名參列、十一時於神官執行祭典之後、始行終式、正午在滿鐵社員俱樂部擧行記念宴會、賓主於歡暢之中二時散會云云

法院事項

△原告孫鳳岐被告關敬太郎請求貸欵金百圓（二、十五）

△原告閻傳潤被告樂成功請求典地回贖金一千九百七十五圓（二、十七）

△原告譚乃山被告譚乃昌請求確認所有權並所有權移轉登記金九百五十圓（二二）

瀋陽

佇虜尙有未釋同者 我國提出質問

白俄復職問題仍未解決 莫全權回哈再定會議期

哈電　特區當局因俄領雖一再聲明謂已盡釋俘虜但迄今仍有四五十名未回國本日已提出質問

哈電　俄方派外交委員扎敏斯基爲駐遼寧領事聞已啓程來華

又電　東鐵又在哈設一機關報日華俄文兩版定名哈爾濱新聞不日出版

又電　東鐵商務處前裁之二十四名入籍白俄華處長仍令復職俄方至今不予同意此事已成問題須俟莫德惠回哈開會解決

又電　俄方頃又在邊境藉口護照關係扣留日人一名德人二名又俄國邊境人民因俄政府苛稅甚重多向我方避難

又訊　東鐵督辦莫德惠定下星期赴哈至中俄正式會議日期須俟　莫回哈　後再定（星）

電車廠近事

發給畢業證書 電工添授英文

瀋陽市電車廠長魏經言氏因該廠附設之乘務學校第一二兩級學員業已畢業月餘分數名次早已評定惟憑書一項尙未發給故於日前已令訓育處購印目下已竟印妥於六日牌示各生呈領矣

又該廠長因該廠主要事務爲電氣故於去歲特在該廠附設一電工傳習所該所教科書電工講義以及電氣機件等率皆襲用英國名稱而學生因未習英文科故對於講解上殊爲不便刻爲學習者通達起見於六日起特添授英文一科教授由電工股發電所練習員王英斌兼任云（星）

東省植樹期

國民政府以本年三月十二日爲總理逝世五周紀念所有關於斯日擧行植樹式各項事宜均應先期籌備以免臨時倉猝擧辦致滋草率本屆栽樹尤應特別注意務伏民衆多數參加俾典觀感故植樹場所面積宜寬樹苗一項尤宜充分準備俾敷應用特令行各省市農礦廳遵照辦理惟東省氣侯較寒十二日似不適宜經東北政務委員會議決援往年成例改期擧行遼寧省植樹日定爲四月五日吉江兩省及東省特別區則改爲四月二十一日擧辦業經分令知照云（文）

關福堂義擧

殯葬魏心谷

奉天南滿站附屬地彌生町四番地復海樓隔壁人韓令相館主人關福堂者精研數理宅心慈善見義勇爲有古人風比以其老友魏心谷君於本月八日午前九時許在小西關大井沿北胡同路東德興店內一病不起流落異鄕並無親族運年獲過坎軻手內空乏已極關氏聞訊往視見其赤身臥土炕中景况甚爲悽慘遂代購衣衾棺槨僱人成殮張羅多時始將其靈送小南門外楊樹林義地安葬計耗去大洋三十餘元此外尙有陳漢卿者亦與魏有舊代爲一切具器約耗大洋二十餘元二君不忘故友是誠令之左人按魏心谷今年六十七歲原籍海城縣牛莊中年習商曾任鼓樓北華裳銀號經理人極聰明長於易理及商號荒閉乃賣卜爲生往來瀋陽市上垂二十年以所學頗精當堪自給近二三年因老病侵尋步履維艱每日所得便有不足之感衣食之資多半仰給關氏供給得免凍餒云（文）

省會公安局 擴充偵緝隊

省會公安局局長白銘鎭以所屬偵緝隊徒具虛名對於探訪捕拿毫無成績茲聞白局長特擬定擴充辦法一添選幹警編偵緝隊二遴選有研究破案技能者爲隊員三隊員一律便衣川特別標識云（文）

省城批發商 准免納場稅

遼寧商工總會會長金哲忱以省城稅捐局重向財廳函請免除批發商發貨稍場稅以維商業聞財廳已允所請除復商工總會查照外並於八日通令各稅捐局一體遵照云（文）

遼寧省委會

一百零四次

遼寧省政府委員會於三月七日開第一百〇四次會議議決案三項分誌如下

（一）高等法院覆該院檢察處會呈據西安地方法院及該院檢察處呈擬暫借司法收入墊修房舍並請派員勘結案決議准修並由該院處會同派員勘結具報

（二）據民政廳呈送行政會議請示各案內關於吉屬之濛江縣劃歸遼寧管轄並將遼屬之安圖縣歸吉省管轄便於聯防剿匪案決議保留

（三）據民政廳呈送行政會議請示各案內關於貧瘠縣分擬無償給與荒地作爲補助地方自治經費案決議保留（文）

陳司令將出巡

檢閱憲兵分駐所

東北憲兵司令陳興亞氏鑒及附屬憲兵勤怠不齊前會大加整頓茲爲各縣分駐之憲兵尤非親往察驗難悉各官兵對於職守及維持地方是否合宜軍紀風紀是否保持軍容故擬定月之十日携同隨員西行實地査閱云（星）

旅順

棉花講話會

旅順民政署農務係當局限定于本月委派棉花講演員前往管內六大會對于農戶開棉花講話會以資啓發栽培之智識會聞講之日程詳列如左

三月八日　三澗堡土城子黃家屯

十一日　周家屯柳樹房屯

十二日　營城子前牧城驛屯後牧城驛屯

十三日　營城子金龍寺溝

十四日　方家屯柏嵐子胡家屯

十五日　王家店黃泥川大陳家屯

十七日　水師營姜家屯龔家屯

十八日　前夾山屯水師營街

十九日　山頭沙包屯三澗堡東泥河子屯

二十日　王家店鹽場龍王塘

二十一日　方家屯江西匯双島灣

航空處籌備 飛機廠計畫

東北航空處在民國十四年間曾建議關地設立大規模飛機廠時因工程浩大需欵較多經當局決議緩行至十八年間又經航空大隊長徐世英重提前議並勘定地基在北陵以北占地七千餘畝凡屬民田均給價收買當經司令長官准予展期一年進行自防俄軍具航空戰鬪影響滋深張長官殊重視之努力謀整頓計大規模之飛機廠亟待興修以資培養航空人才及訓練空中戰鬪技術茲已着手籌備先期飭屬收買農田全部工程分五年次第完成降落場之面積圈定爲二千基羅米突周圍則建製造廠修理場飛機倉庫云（文）

湯主席返熱

預定十五日

熱河省主席湯玉麟氏自客歲回瀋辦理各項事務後又因家事羈紏一村未能返熱聞目下各事已竟辦理完竣擬於月之十五日首途返熱整理該省一切軍務云（星）

丁祭之隆重

張長官主祭 各省委陪祭

本城消息八日春丁祀孔張司令長官主祭各省委陪祭禮極隆重（星）

第一批難民

運往各處開墾

哈電到哈之關內難民昨運往各處開墾者一批云（星）

瀋海站建築商場

瀋海鐵路公司近爲興通地方起見擬在大北邊門外中央大馬路邁南建設規模宏大之商場一所除修築圓形圍樓外並設遊藝場及戲園專招中外商號出產中外雜貨聚集各種遊藝而供遊人畢集借資發展地面現正積極計劃中云（文）

警備北寧線鐵橋

東北邊防軍司令長官張學良該因時局關係爲保衞鐵道安全起見特於七日飭令北寧鐵路沿線駐屯各軍隊各路警對於區域內之鐵路鐵橋須嚴重警備加意保護以衞鐵路要全而符職責云（文）

維持交通之十戒

旅順警察署因交通一節至爲重要三令五申嚴行指示而事故仍層出不絕是以警署復又印刷交通十戒章程宜傳單多份到處撒佈以便民衆而資注意焉茲將該文錄之如下

一、車馬道行車道左側（但速行陣通行內側緩行車通行外側）步行者通行步道（無有步道場所通行道之最左側）爲要

二、在路上別放擱諸車及其他物件

三、如玻璃片危險物件別仍在路上

四、在路上不可爲玩戲又別要戲車馬

五、別在路上將孩一個人玩兒又別放牛馬羊猪等類

六、諸車通過交叉點招悉兒熱鬧地黑及看不透前方地點之時必得徐行面押音響器

七、自動車的僅前備後不可以通過

八、諸車輛不可併列進行並且徐左邊兒拐灣兒得小拐灣兒徐右邊兒拐灣兒得大拐灣兒

九、行路之時必要小心別濫回頭四下觀望

十、別在路上濫跑

德惠

李縣長嚴禁煙賭

德惠縣長李錫璋蒞德二載於庶政力加整頓應興應革竭力行進近查春節已逾人民仍有賭博致害地方而鴉片一項又爲害國病民之毒物必須嚴禁以福地方是以飭令各公安分局嚴加查拿以憑法辦云

保衞分隊長更調

德惠縣保衞總隊表示所屬五區瓦岡溝分隊長趙恩書撤差物缺委楊大勇接充而駐太平鎭正隊長王明聲調充縣城分隊長遺缺調大靑咀分隊長關正芳升充大靑咀分隊長缺以縣城分隊長王傳樞充任刻已分別到差接事矣

海城

巨匪九省落網後 咬出多數窩主

境內亦有存槍寄欵者

久在遼海間殺人越貨之巨匪九省已被營口練軍營在西豐縣拏獲據云該匪自從工做綠林生活以來在其老家置地兩千餘畝今正與其弟分家想照三分之二分劈以謂平生所得產業純係拿性命換來者雖係親兄親弟亦不能接二添作五一爬兩半因此兄弟鬧翻有爲之者將九省之事密秘報告營口練軍營該營以該匪年來劫案累累正好獲而風語法當日派幹員數名逕赴西豐縣將九省拿獲解到營部刑訊之下咬出多數窩主如本縣四區轄境劉船蟆村富戶劉振臣曾家窩棚濮萬深等皆被咬出存槍寄欵語口供殊已被傳到案餘者蓋平盤山等處亦咬出多名但被咬者是否屈誣尙未可知云

祝賀陸軍紀念日

本月十日係日本陸軍紀念日附屬地之日備定於是日開紀念會其程序如官民共同模擬戰新軍器之展覽說明假設紅十字救護班野宴及開會時會在公會堂大開宴歡云（靑）

縣府派警催莽欠

本城縣長孫斗南以農民應納之賦稅遲至三月間尙有延抗不來者因此於月之八日特派行政警察　多名到鄕　嚴催促如再不到縣納稅定照章加罰云（靑）

安東

公安局員升沉錄

安埠公安局張局長蒞任後內政外勤業已次第整飭欵據科長蔣陶先呈請長假已誌本報遺缺張局長已委任市醫政長前自高科長徵職後當經王備秘書于文治接替又衞生科長以衞生事務未便久懸已委以王敏泉接充又偵緝隊長一職已派有盧監接充岫嚴公安局長之職此番承之該職當能勝任愉快又委任行政科外勤科員劉鳳池趙永善等及衞生科外勤科員關福忱各該員現已紛紛就職視事在案之安埠公安局張局長爲注重人才起見局內秘書職司重要因將前已請長假之祕行政科長陶仙君以其學問淵博如是有用人才如遽令其他去未免可惜因擬訂聘書延聘藉資贊助業經蔣君同意入局視事云

日軍官參觀來安

安東縣日昨旅順關東軍教育總監部砲兵監陸軍中將坂多十之男氏帶有隨員二名前自任地抵瀋復於三日由瀋到安參觀當下榻安東旅館二三日之勾留當即行遄返云

村長副資格規定

安東縣政府頃奉省府令以各村長副多有地方土棍把持以致鄕民來省呈控者實不乏人因特規定村長副資格加以限制一、候補員考試高等考試及格者二、曾在國民黨服務者三、曾在國民政府統屬之機關任委任官以上者四、曾任小學以上教職員或在中學以上畢業者五、經政治訓練及格者六、會辦地方公益事務著有成績經區公所呈請縣政府核定者七、鄕鎭公民年滿二十五歲以上者等因縣府奉令後已飭鄕區查照矣云高

寬甸

王所長優待犯人

本縣看守所長王耀東自接事後克盡厥職對於犯人非常優待視粥太薄飭令添米視炕太涼又買柴燒提工作活輪流公派若或有病不時上問且代尋醫爲之療治如再不愈即令保出療治過若徒刑期滿而不放者不但爲之報告滿期且必代予請求開釋至於按號巡查務令潔淨不許堆積汚穢以防獄疫尤常事耳以故在監苦力塞釋犯人咸德無旣口碑載道無不謂王所長優待犯人云

分局長在局請客

本縣公安八區分局長等前奉縣令赴縣開會以後公安局長時遠岫復招到局開會整理公安行政事宜及公事畢各分局長被留在局設筵欵待而分局長筵後會議醵金備筵回敬局長並請局中股員以爲接洽之地以故各分局長於月之二十五日在文華館定席二座招到公安局裏邀請局長股員就席歡飲其推盃換盞化拳行令賓主相勸酬酢往來不但倒蹲暢飲又僉高談闊論大有公瑾群英大會之氣槪云

鳳城

令縣長督飭剿匪

鳳城縣政府頃奉淸鄕總局令開略謂各縣匪患仍不減於前玆特令仰各縣長督飭公安大隊長設法剿捕務令匪患肅淸云

鐵嶺

函催縣商會 籌備追悼會

本邑商會昨奉省商務聯合會函開以省垣爲防俄陣亡將士追悼會已定期于四月五日擧行因曾遍寄哀悼計遂函知各縣擧辦者可與之合作所需經費由聯合會經費支付聞常彭二會長前鑒防俄軍十五旅附魏長林少將係本縣籍陣亡戰地爲國捐軀其他各省各縣尙能熱烈擧行追悼會我邑因布鄕星之關極宜較他處校外擴大故擧函後遂招聚工商各商號會員等開全體大會爲先籌備一切其他機關及城鄕街區村長等多紛紛加入屆期我邑追悼會定　較他處爲　熱烈云

禁止爲匪說票 添編巡查隊

省府通令二則

縣府東省府令時際春防地方安關係　重要特通令　省五十查八縣一體文重地方治安治勿稍疏　忽每縣添編　聯合巡隊二百名晝夜出動搜查匪類以資保衞云（佛）

縣府近奉省府令以各縣發生匪案一經獲得票犯關係者亦有爲之說票此種行爲實與通匪情匪有加無減實無寬假之餘地特通令各縣佈告民戶此後不准爲匪說票並嚴行訪拿按通匪加究辦云（佛）

鞍山

胡匪搶畢逃走 日警去搜查

鞍山北立山站內附屬地實際公司執事人王某理眼人曹玉昌氏該號自開辦以來已歷數載生意很佳於七日午后八點餘鐘突來四名胡匪闖入屋內該號人員欲逃不及被匪逼在一處胡匪搜翻多時結果搶去金票百餘元現大洋百餘元外有手表一支金手留一個衣裳四件搶畢遁逃無跡該號見匪走後用電話告鞍山警察署該署山本司法主任聞訊立急帶武裝警兵十數餘名乘午後九點鐘北行貨車前往捕獲不料匪早沓如黃鶴矣現下仍在搜查中

錦縣

紳商各界歡迎中 張副司令來錦

即赴小嶺子處理家務

東北邊防副司令兼吉林省政府主席張作相氏乘東北最高幹部會議之餘因特於昨晚一時專車返錦本城各機關團體以及紳商軍警各界均赴站迎迓以申敬重之誼張副司令下車後即馳歸其小嶺子公館處理家務勾留何日返任倘未可知焉

孫處長巡視歸來

省警處孫少忱處長由錦視察完畢轉轅錦西巡視警政以維治安業誌昨報孫氏於五日去錦西六日歸來已將西縣警政防務考察詳悉聞在錦小住一宵擬於昨日北上義縣查察一切云

卡倫

車夫被害案 正犯已證明

張星三之胞弟張世祥因在和氣堡送糞途中遇害復搶去車馬後經張星三疑係陶三寡婦之族孫陶百中確爲此案中殺人正犯現已查有重大嫌疑後經被害者之父張鳳發調查結果疑點太多故于日昨已正式提起公訴指名擧發矣詳茲經調查結果及當事者之供結前後情形確有重大之嫌疑先是陶安氏（即陶三寡婦無兒僅生兩女長女即許與張星三之二弟今尙未經過門）有熟地十五晌其族孫陶百中幾欲租種未遂迨至今春竟自租與新親張星三名下耕種因有挾嫌因憤成仇或起殺心此爲嫌疑者一也於糞事前兩日該陶百中曾親至送糞車前形色倉皇云吾是陶百中小名保子咱是何時送完等語說話間已坐於車上而被害者乃遂一答覆回家即對伊長兄學說始末言猶在耳迨兩日後即發生此事此乃嫌疑者二也二十二日早六鐘時張世祥被鬻斃途中於二十三屍親張鳳發即偕同該和氣堡村正副等挨戶調查及至陶百中家就未見其人據伊母陶王氏云其長子陶百中於二十二日早六七點鐘時起來隨同屯王才大車赴火燒張屯即三星堡張殿鵬姑母家串親幷拿去藁匣一個云云動之王才大車夫云二十二日早三鐘時伊即由家起爲一路中幷未見陶百中跟隨申門等語此又嫌疑者三也陶百中之二弟陶百貴于廿三日藉詞找伊長兄至今未回嫌疑四也有此以上種種嫌疑故此指名擧發惟僅傳得陶百中之三弟陶百林即陶歪子一名年十八歲經分局長周少藩氏再三研訊此案殺人正兇確陶百林即陶歪子供稱途中打死張世祥一案或係我長兄作的亦未可知因二十二日早見其大哥拿藁匣一個聲言去火燒張屯站母家串門去後不大時候即聽說張世祥被人打死車馬均被搶去等語又供其大哥走後伊二哥尙在家中此事定爲其大哥陶百中作的無疑等情當具供時曾集有多人列席傍聽該陶歪子即陶百林供認口氣中幷萬集各方面之嫌疑材料審查推測中殺人正犯確與陶百林之長兄陶百中實有重大嫌疑幷陶百中既屬串親何故至今未歸其二弟陶百貴奉母命藉詞去找亦是一去不返顯有別情殺人者或係陶家弟兄所爲耶刻下雖未定成鐵案然依各方關此案內情形時考查亦肯十八九矣形幷理由仍在調查中而一般論者關於此案之殺傷雖有重大研究之價値情其中底蘊非局中人實難得其眞相此案發生後滿城風雨肇事者　尙逍法外故作不知而被害者應含不白耶果正兇無着伊之冤即沉於海底歟歟幸望有司關此重案應不厭求詳以究其水落石出而免死者含冤於地下但官廳每遇有無頭命案或盜案亦長最爲棘手一則正兇不易得二則證據難調查三則稍有失出失入則有關生命故非細心膽大者萬不能無誤此案發生後該分局長周少藩氏及被害者之曾親屬等幾經反復調査煞費心思結果僅將與此案有關之嫌疑者得獲究竟是否屬實被嫌仍待有司審訊結果如何容再續訪議訊此案原被聞已於本月二日經周分局長呈送長春縣局轉送地檢廳矣

洮昂鐵路工程局招標廣告

廣告事本路擬建築左列各工程

洮南機車庫內落成工程

嫩江大橋警察派出所工程

洮南街基機關庫墻壁圍磚工程

茲定於本年三月十五日在本局及遼寧大西門內戍平里胡同齊克駐瀋材料轉運所並黑龍江西門外洮昂齊克駐江辦事處同時開標如有願承包者可逕到上列各處所交納標單費每份現洋兩元領取標單說明書及投標規則並每標預繳投標押欵現洋一百元屆時投標爲要再勿論中標與否標單槪不發還至投標押欵未中標者如數發還中標者即移充工程押欵已中標而不願承做者該押欵即行收沒工程押欵以包工額百分之五計算若有妥實商保工程押欵可以免繳恐未週知特此廣告

劉潛樓 廷琛侍郎鬻書潤例

楹聯　四尺以下八元　五尺十元　六尺十二元　八尺各六元　一丈二十元　丈二尺二十八元

堂幅　四尺以下十元　五尺十二元　六尺十六元　八尺二十元　一丈二十四元　丈二尺三十二元

屏幅　五尺以下六元　六尺八元　八尺十二元　一丈十六元　丈二尺二十元　四尺每幅十行小草二十元

橫幅　全幅照堂幅加半　半幅照屏幅加半

扇面　六元　榜書　尺每字四元　尺外每字六元　書譜一通二百元

壽文另議　隸書加半　書格加半　維色箋紙及金箋綾絹加半　磨墨加一成　先潤後墨

收件處　遼寧鐘樓南萃斌閣南紙店　遼寧大東邊門外華豐五金行

秦華樓菜館啓事

逕啓者本館營業多年荷蒙各界光顧非常銘感茲因今正整頓人位起見是以延至迄今方爲選妥業於夏曆二月初二日開市矣一切舊習均行改良已將三層樓房一百餘間各屋設備異常整理油漆彩畫煥然一新並設屋上庭園花欄魚池電燈輝煌奇山橫翠凡屬冬暖夏涼之品無不設置完備非惟淸雅可觀實與衞生有裨當此春序氣候正宜宴客之時所以特聘著名廚師包辦南北新舊筵席必當盡善盡美選用堂役伺候格外殷勤如承各界諸君倍益惠顧無任翹企歡迎之至恐未週知特此廣告

大連市監部通二丁目八十一番地

電話三五二二七　四六七一　七七五七

秦華樓菜館謹啓

徐紹武醫士回連

徐紹武赴魯診病現已回大連照常開診仍寓伏見台惠比須町一五一番地借用日新汽車行電話七六九九番

油坊機器房屋廉價 折賣全部機器計

西洋鍋爐高八尺長二丈双心三百馬力車機攪龍碾子沙園油榨餅園油水磅鐵油箱四十萬油園八百馬力磨電機帶六千燈頭電滾抽水機鏇床大小鏇刨床子水龍檀木門窗舖墊掛油子缸瓦缸磚瓦罐鐵石條石塊球台各式玻璃馬車物品繁多不及細載一槪廉價出售各地興辦火磨礦物工廠皆可適用欲購者請駕來臨面議莫失良機

小寺油坊舊址　營口　昌記公司啓　長電話七百八拾番

敬謝 東北商行保險部賠欵迅速

敬啓者敝號綢緞貨物完全在該商行經金州代理店陶明遠君保有火險鈔票七萬圓於昨三號午前九時忽然失愼遂電知該商行經理唐潤之君前來調查未逾二日即按照損失程如數賠償似此爽快果斷賠欵迅速誠不愧保險界中之錚錚者也敝號領欵之餘無以爲感僅登報端以鳴謝悃並爲投保火險者介紹焉

大連　宏順盛吳服店　主人由献廷　敬啓

消閒世界

離別的一幕（續）（臺洲）

你不要哭了，櫃裏還有幾盒糖和葡萄乾，筐裡還有蒲筐橘子蘋果，你可隨意的吃，抽屜裏給你留了二十塊錢，作你上學的零用，說着便把這抽屜的鑰匙拿出來，遞與女兒，女兒也就止住了淚，將鑰匙收下，紅葉又囑咐道，衣服的事，儘可向你蘭姨問，我早已託付她了，不過念書是要好好的用心，你能好好的用心，你死的母親，在地下也是含笑的，她的女兒雖然只有十三歲，却是很聰明透剔的，便連答應幾聲是，紅葉看看鐘，時間已不甚早，便命僕役將行裝荷出，紅葉遂即拜別了双親，飄然出門，上了馬車，他的老親和他的女兒，都送出大門外，紅葉只覺很難爲別，便咬定牙根，把心一橫，毫不回顧，催着車夫快走，這時日將西沉，晚霧四起，天陰雲暗，又有濛濛的小雨，天性富於情感的紅葉，當着這眼前的淒涼景色，自然愈不勝其悲楚了。

長興島布案始末記（二五）

許牧既拘三生到城，又二次上稟，將三生交與新任，嚴押看管，以候提省，其稟詞曰

前因州屬長興島民人，乘危搶奪遭風貨船，並鳴鑼聚衆抗官毆差，不服查起，請兵彈壓等情，於光緒二十三年七月二十二日，蒙憲台批現據延道稟電云云，具報歐等因，蒙此，查此案卑職未奉批示以前，風聞島民（某著耳長，即下毒手）携帶前搶之布走，紛紛逃避（其前次進島之辦法，令民安得不驚）深恐日久賊甦，致難起獲，遂酌帶兵役，先行馳往，迨抵娘娘宮海口，查看沿途居民，業已十室九空（合島之中，無論趕市未趕市，一包在內）詳細訪聽，始知該民等，所搶貨物，均劣紳奸商，賤價購買，寄放島外，一面布散流言，謂官已晉省請兵，不日即來，剿滅村屯，先將鄉間小民嚇跑，以去伽之耳目，並免拿獲時，供出實情（山裏五人，前次拿獲，曾經嚴訊，何未聞將包庇分肥等情，供出一字，此已纂見其捏造）愚民中其奸計，聚逃西徵（總不說前次進島已使民驚恐）故未待卑職入境，（先已人貨兩亡，此小民撥趕海之名，劣紳得從中漁利之實情也（真影的事說來活像，奸人之讒口，的是可怕）卑職入島後，因隊兵未到，未便鐘動聲色（前云先行馳往，沿途查看，故一到長嶺子，即動手了）隨諭紳民，原臟呈繳，免其究治，乃該紳民等（總要索紳在內，是其緊要之著）置若罔聞，尺布未交，直待道標千總官，帶隊抵島，始各恐懼失色（居伯兩次來，小民已魂飛魄喪矣）卑職即會隊兵（早已動手，此更得力）分布扼要處所，晝夜防守（若祇防守，又何至搶掠數十村）一面仍令紳民，自行呈繳，以免挨戶搜查詎該紳民等，一味苦求，情願包賠銀兩，（搜者自搜，掠者自掠，容誰苦求，着誰包賠）卑職亦慮搜查一事，難免騷擾地方（已覺搜掠不堪，有節制之權者，尚待盧部）但能數目相當，議賠亦未始不可（此是伊夢想，可釋發大財，然言其數目，已傾殺人了）詎該紳民等，日復一日，依然毫無頭諸（隊兵一到，伊便以搜查爲得利，永未開一盤子何由再三議賠）詳查其意，始知該紳民等，因卑職，交卸任即（此直是放屁拉桌子）欲爲緩兵之計，待新任一到不知其中詳細，亦不能赴島內（兩何故連番竟不憚煩）又可設法推理（沈朗洲星稱賠通新任內外，已在伊疑慮之中，顯見其同謀）盧太學得罪縣令，縣令害之，卸任後，仍囑後任，將太學禁錮多年，始得昭雪（今許某之害三生，仍恐去後，三生或得便宜，御詞上稟，使新任仁慈，亦無可下手不已辣毒矣乎

軍閥軼話（熙均）

高在田錯任潘部長

高在田乃直系著名之騎兵勇將，曹吳甚重視之，高曾征勝蒙匪，以騎兵三百，擊敗假軍六千，有神將軍之號，喧騰於蒙古王公口中，高雖有陸軍上將，助二位等銜，實一騎兵第四團之團長也，（壹奏捷後，政府曾畀以師長，曹（時在直魯豫巡閱使）不允之就，高亦不欲當師長，故仍爲團長，兼大名南路剿匪司令，但其部下騎兵，實有五千餘衆，是時高軍餉每月均由財政部直接支領，民國十年時，已積欠十三個月，一日高直赴財政部催促，適部長赴蒙復未在，某秘書允力促高與之談，某秘書允必力促部長，於三日內付餉，高遂出，越三日，高派王副官去歸覓某秘書，某托故未見，王直告之，高怒甚，翌日乃携馬弁四人，武裝而往，記者亦與偕往，至部，直入會客室，大喊，請總長出來面談，有人稟於潘，潘力令某秘書出，某不得已走出，高已隔玻璃窗看明爲某，非部長，特故意與開玩笑，高見某一步闖入，慌忙下跪，叩頭大聲曰，直隸騎兵第四團團長兼大名南路剿匪司令高在田，報告總長，我的兵已欠一年多的餉，快餓死了！某前天某……將說至此，某秘書急上前抱高起曰，我不是部長，我是某……高立起注視某面，瞪眼斥曰，汝前六日，應許我三日可催部長發餉，今已兩個三日，昨派副官來，汝竟不見面，今天汝既代部長受我叩拜，即可替總長發我餉，今天沒我餉，我帶汝頭走，某聞此，驚嚇死急應即見總長，索支票，某遂藉此脫逃，高曰，好，我羨李處長（即記者）隨汝見總長，某逐無法，借記者入內陪潘，潘料事不祥，隨開八萬元中國銀行支票一紙，交記者手，某復借記者出，高見支票，雖未能將積餉全數索到，有此八萬，亦彀開支幾日，遂簽字於三聯單，交某一紙，方率記者等出部，欲上汽車時，尚與某曰，部長，以後多關恩，部長是文官，那知帶兵的難處啊，某唯唯而退

電影界

大有價值之「四集火燒紅蓮寺」今日放映

世界大戲院，自一二三集火燒紅蓮寺放映後，大受觀衆熱烈的歡迎，成績非常良好一般顧客，莫不希望該院將斯片次第接演爲滿足，聞「四集」今日開演，精采熱鬧，較一二三集尤佳，情節表演布景穿插，比一二三集更妙惟事實冗長，非三言兩語所能道及，想看過一二三集者定必急欲一觀四集爲快，茲特爲宣布庶免向隅云

遼瀋間一個往復（三）（癡張）

放大脚，一步！一步！哈々，眼瞧着車還等着我呢，忽聽背後，嚦々的燕語鶯聲：「你先生！你先生！」我本疑是呼我的，因一顧視，還確是呼我的，心內生疑，我素不相的女士她怎麼呼起我來呢！如斯停步待以其究竟，及她跑到我的面前一怔說：「啊！你不是李先生！啊：」她既然是認差我是李先生的，我亦認錯，你先生的，兩無關係，我還是上我的事要緊，倒是她覺著不過意，在後邊說：「對不起你先生啊，我是認錯了人的」我撫着車的鐵柱，回顧略一點首示「是我知道」的意，走進火車內一看，哈！我們貴國人，給這個車都坐滿了一個橙子上，坐着一位山東大哥，我打量打量他，然後問：「你有病嗎？」他一看很現恐怖面孔連答：「俺沒病，俺洗在沒病」說着坐起來，料料精神，用他那副老眼瞅我表示他「沒病」的樣子，復窺我的服裝，很懷着不安的態度移席他去，我初疑他尚能回來，誰想去不返，咳！失恃的同胞！我何嘗是驗病的醫士？又何嘗穿西裝便是洋人？無論你疑我是何等人，同是照顧南滿鐵路的，何不拿出「花了錢」的身分呢？

且行且看，亦無處可坐，錯認我爲李先生的她也來了，走至我的面前，似乎還記得我，注視多時，指我坐的長椅說：「這兒就您自己嗎？」垂首看報的我亦沒顧答她話只在鼻子裡答聲哼，她略一客氣，也就坐下了，忽聽喊：「驗票」人們都準備受驗，和我同席的她，探囊摸懷，啓手提包，找地下，一時緊張起來，驚慌說：「票掉了，票丟了」手忙脚亂的又重搜了一回，仍是沒有，自言自說：「那！去了呢？了不得」說畢以日覩我，哈々富於膽怯性的我，頓生一種恐惶心，是々明白了，錯呼我爲李先生者是故意的，隨後跟來和我並肩而坐者是有用意的，以我年青能上此當，意欲令我給你買張車票啊，好好々拿定主意，給你個不聞不問也不台頭，横堅你就沒法了，那知她找上門來，一卻復形像溫馨的說：「您先生！我實在不恭敬，您可能」：我聽到此處，意果爲所料，您續聽是「懇可能說東語嗎」（未完）

每日繪圖紅樓夢 第六十六回

香月尙先生繪 檢圖禁止轉載

話說寶玉在林黛玉房中說耗子精，寶釵撞來，諷刺寶玉元宵不知綠蠟之典，三人正在房中互相譏刺取笑，那寶玉正恐黛玉飯後貪眠，一時存了食，或夜間走了困，皆非保養身體之法，幸而寶釵走來，大家談笑，那林黛玉方不欲睡，自己纔放了心，忽聽他房中嚷起來，大家側耳聽了一聽，林黛玉先笑道，這是你媽媽和襲人吵喚呢，那襲人待他也罷了，你媽々再要認眞排揎他，可見老背晦了，寶玉忙欲趕過去，寶釵一把拉住道，你別和你媽々吵才是，他老糊塗了，倒要讓他一步爲是，寶玉道，我知道了，說畢，走來，只見李嬤々拄着拐杖，在當地罵襲人忘了本的小娼婦，我擡舉你起來，這會子我來了，你大模大樣的躺在炕上，見我也不理一理，一心只想妝狐媚子哄寶玉，哄得寶玉不理我，專聽你們的話，你不過是幾兩銀子買來的毛了頭，這屋裏你就作耗，如何使得，好不好，拉出去配一個小子，看你還妖精似的哄人不哄人，襲人先只道嬤々不過爲他躺着生氣，少不得分辨，說病了纔出汗，蒙着頭，原沒看見你老人家，後來聽見他說哄寶玉，又說去配小子，由不得又羞又委曲，禁不住哭起來了，寶玉雖聽了這話，也不好怎樣，少不得替他分一辯病了吃藥，又說你不信，只問別的了頭們，李嬤々聽了這話，越發氣起來了，說道，你只護着那起狐狸，那裏還認得了我，叫我問誰去，誰不幫着你呢，誰不是襲人拿下馬來的，我都知道那些事，我只和你在老太太太太跟前去講，把你奶了這麼大到如今吃不着奶了，把我丟在一旁，逞着了頭們要我的強，一面說，一面也哭起來，彼時黛玉寶釵等也走過來，勸道，媽媽，你老人家擔待他們些就完了，李嬤嬤見他二人來了，便訴委曲，將當日吃茶，茜雪出去，與昨日酥酪等事，嘮々叨々，說個不了，可巧鳳姐正在上房算了輸贏賬，聽得後面一片聲嚷動，便知是李嬤々老病發了，排揎寶玉的人，正值他今日輸了錢，遷怒於人，便連忙趕過來，拉了李嬤々笑道，嬤々別生氣，大節下，老太太剛喜歡了一日，你是個老人家，別人吵嚷，還要你管他們纔是，難道你反不知規矩，在這裏嚷起來，叫老太太生氣不成，你說誰不好，我替你打他，我家纔燉的滾熱的野雞，快快跟我來吃酒去，一面說，一面拉着走，又叫豐兒替你李奶奶拿着拐棍子擦眼睛的手帕子，那李嬤々脚不沾地，跟了鳳姐兒走了，一面還說，我也不要這老命了，索性今兒沒了規矩，閙一場子，討個沒臉，強是受那娼婦的氣，後面寶釵黛玉見鳳兒這樣，都拍手笑道，虧他這一陣風來，把個老婆子撮了去，寶玉點頭歎道，這又不知是那裏的帳，只揀軟的欺負，又不知是那個姑娘得罪了，上他帳上了，一句未完，晴雯在旁說道，誰又不瘋了，得罪他做什麼，便得罪了他就有本事承任，不犯着帶累別人，襲人一面哭，一面拉着寶玉道，爲我得罪了一個老奶奶，你這會子又爲我得罪了這些人，這還不殼我受的，還只是拉別人，寶玉見他這般病勢，添了這些煩惱，連忙忍氣吞聲，安慰他仍舊睡下出汗，又見他湯熱火燒，自已守着他歪在旁邊，勸他只養着病別想那些沒要緊的事生氣，襲人冷笑道，要爲這些事生氣，這屋裏一刻還住得了，但只是天長日久，只管如此，可叫人怎麼樣過呢，你只顧一時，爲我得罪了人，他們都記在心裏，遇着坎兒，說得好，說不好，聽大家什麼意思，一面說，一面禁不住流淚，又怕寶玉煩惱，只得勉强忍着，一時雜使的老婆子，端了二和藥來，寶玉見他纔有汗意，不叫他起來，便自已端着，與他就枕上吃了，即令小了鬟們鋪炕，襲人道，你吃飯不吃飯，到底老太太太太跟前坐一會子和姑娘們頑一會子再回來，我就靜靜的躺一躺也好，寶玉聽說，只得依他，去了簪環，看他躺下，自往上房來同賈母吃飯，飯畢，賈母猶欲同那幾個老管家的嬤々們鬪牌，寶玉記着襲人，便回至房中，見襲人朦朧睡去，自已要睡，天氣尚早，彼時晴雯，綺霰，秋紋，碧痕，都尋熱閙找鴛鴦琥珀等要戲去了

先施白梅霜

白如霜雪 香勝蘭梅 滋養顏容 增姘艷 冬令修飾之佳品

先施化粧品分行啓

已故雨森良意院長所遺醫院長一席由雨森家族合議特請日本醫學士梁世暄氏擔任每日親身診察不誤特此聲明

內外花柳眼婦小兒等科特備德國六〇六及戒煙良藥

白十字醫院

晝夜診治 病室完備 入院隨意

院長 日本醫學士 梁世暄

九八番地 菜市對過 電話三五二二番

看過前三集紅蓮寺的、諸君們呀？你們不是等着急欲一看

四集 火燒紅蓮寺嗎？

今日可是就在……西崗世界大戲院……開映了？請諸君快來看吧！我敢說這一部影片、是武術愛情皆有、看了准保滿意、決不是瞎吹呀

導演……任彭年
主演……鄔麗珠

武術艷史 嘉興八美圖

大連……上海大戲院 三月九日起放映

看過關東大俠、知道任彭年的導演和鄔麗珠的表演，如何驚人、滑稽冒險，我們對於這部八美圖不用廣告來宣傳他，但是我們敢說、終能使你們滿意、痛快：：衆：知道有八美、不知八美的由來，這部八美圖、是解說諸君一切的疑問

度量衡測量器製造修理販賣

此次新修工報已告落成製造能力既大故價値廉減在滿洲可稱首屈一指並承辦各國度量衡器之一切

大連惠比須町五十八番地 水上洋行 電話六九四一番

撫順分社啓事

鄙人啓者滿洲報撫順分社已接辦於陽曆二月二十五日由鄙人接以後如有事故遠向敝人何所有二十五日以前無論何事鄙人概不負責特此聲明

分社長 龐樹滋 啓

東北交通委員會材料購辦委員會招標

本會現奉東北交通委員會核准標購交通材料茲將購置機關材料名稱數量等項列表於下凡願承辦者希即先期來會登記領取標單并索閱詳章其已登記者即派員領取或函標單詳要索

購置機關	材料名稱	數量	開標日期	品質
電信材料廠	莫爾斯機	十一種	三月五日	來會看樣
	條鉡	三種	同	同
	電話墻機等			
	鉛筆膠粉			
	藍油紙			

會址 遼寧東北交通委員會

假期與平日

假期利在休息而弊在多食平日飲食雖較爲有節而戶外運動常感缺乏夫多食與運動缺乏均爲便秘與消化不良之原因清導丸微利平肝輔助消化故爲假期與平日一例適用之良藥也

奉天開原大孤家子泰和隆號劉君仁卿云『鄙人素患便秘又脾胃失調實深痛苦後服清導丸數劑即覺大腸滋潤脾健胃開此丸眞非他藥所能及也』

清導丸性和効大統治肝胆失調腸胃疲滯頭痛頭暈面疹口臭等△

價目每瓶六角六瓶三元郵費免收

遠東總發行上海江西路六十號韋廉士醫生藥局 各埠藥房均有出售

邊業銀行廣告

本行資本國幣貳千萬元呈由政府核准享有發行紙幣代理國庫特權專營各種存欵放欵匯兌貼現及普通商業銀行一切業務匯水利息格外克己辦事手續尤爲敏捷如持本行劵作匯東三省境內各地分行一律免收匯水倘蒙賜顧無任歡迎

總行 遼寧省城大南門內路西德隆店胡同

電報掛號 九九九九
電話總局 總裁室（一五六四）營業室（一六五八）
經理室（一六五七）傳達室（一六〇七）
北寧長途電話（二一四五八）（二一七）
日本

分行 天津 上海 大連 山海關 營口 安東 錦縣 四平街 新民 遼陽 吉林 長春 通遼 哈爾濱 安達 綏化 雙城 黑龍江 洮南 遼源 開原 海城 西安 山城鎮 洮立 新立屯 公主嶺

遼啓者本行奉天地名現大洋元角劵及京津通用角劵除在遼寧本總行營業時間隨時兌現外並委託左列各商號代兌

代兌處 遼寧省城大西門裡 商業銀行 遼寧省城大東關大街東記絲房 遼寧省城大北關下頭 福勝公 遼寧省城圓西門裏 益和永

倉庫 本總行設存倉庫辦理貨物押欵

上海大戲院

陽曆三月九日起映

武術艷史 嘉興八美圖

導演任彭年 主演鄔麗珠

明星大戲院

本日開映國民軍

水陸空大戰史

民國影片公司隨軍攝製

世界大戲院

今日放映

明星公司出品 武術愛情佳片

四集 火燒紅蓮寺

夏佩珍 鄭小秋 胡蝶 主演

下期預告 風流劍客 五集 紅蓮寺

願辦本報分社者鑒

遼啓者如有希望在本報未設分社之東北四省及山東省各縣而新設本報分社者希直接向本報函商必當照章速與准許也此佈

本報經理部啓

特別優待 免費冲洗 印照價目 格外便宜

敝行爲優待愛玩撮影諸君起見特 新聘冲洗一部專家以主其事 如蒙惠顧特別優待 免費冲洗 且印照價目、亦格外便宜 所用像紙藥品 均係上等貨地 結果精美 可以保證 外埠顧客 將軟片撮完後以當地不能冲洗爲憾 可郵至敝行 請將印像費及郵費一同寄下 或先滙存欵若干 陸續扣除亦可

印照每張價目

一二七號	二分
一二〇號	三分
一一六號	四分
一一八號	五分
一三〇號	六分
一二二號	七分
一〇一號	八分
一二三號	一角
一一六號	一角五分
一一五號	二角五分
名信片尺寸	一角
五〇〇號	三分
五四〇號	三分
五二〇〇號	三分
五一六號	四分
五一八號	五分
五四二號	六分
五二二號	七分
五四一號	八分
五四三號	九分
五二三號	一角
五二六號	二角五分
五一五號	二角

如印棕色照片每張另加三分

放大每張價目(不表卡紙)

照片尺寸	每張
[illegible]三寸二分長五寸半	四角
[illegible]四寸六分長六寸半	六角
[illegible]六寸半長八寸半	一元
[illegible]八寸長十寸	一元五角
[illegible]十寸長十二寸	二元
[illegible]十二寸長十五寸	二元五角

如要印大於尺寸襯好之放大照片 請駕臨敝行或通訊接洽可也 貴客 貴客若不聲明用何種印像紙放大敝行當擇最合底片、之像紙放大之 如用棕色照片每張另加二角 倘不需印像之底片單屬冲洗者 祗取藥費 定價亦甚公道 茲開列于左

冲洗軟片捲每捲價目 自一角至二角五分
冲洗軟片包每打價目 自二角至五角
冲洗玻底片每張價目 自二分至六分
以上價目一律金票計算

大連市浪速町四十三番地
史惟記照相材料部 電話 三三二三番

婦女靈藥 女界福

女界福專治婦女調經種子一切諸症百發百中萬應萬靈常服此藥補氣補血强筋健骨美容補腦長壽不老誠乃婦藥中奇效之靈藥也▲主治說明函索即寄

小心假冒 ◁…▷ 近來無恥奸商倣造相似之藥品頗多一旦誤服假藥非特不能治病返而自殺自身

各埠有名大藥店及大商號皆代售
「女界福」總發行處 大連平和街四八 德記全棧大藥房
招募代理店函商即覆 振替大連四四七六番 電話 二一二八五番

●仁丹神効說明

▲仁丹系用日本醫學博士大家合創大成之秘方專選貴重藥料處製其藥効靈驗萬試萬應故常服此丹能防病疫於未發並補氣血轉弱爲強奏効如神而且味清香郁僅嚼二三粒忽覺心神爽快併除口熱口臭兼使聲音玲瓏用作口中香藥亦殊妙

▲化食消毒防疫通竅効驗偉大故每食後服用此靈藥開胃健腸必免胃腸各症之患

▲喫煙喝酒之前後咀嚼服用此靈藥一二粒即覺異常美味並能除祛烟毒酒害其効靈妙眞顯著也

化粧次序 双美人牌香皂 双美人牌洗臉粉 双美人牌雪花膏 双美人牌花粉 双美人牌頰胭脂 双美人牌刷花粉 美人

純良無鉛之
双美人牌花粉

如花似玉之美顏更用能添秀色之雙美人牌花粉面粉飾之則高尚之化粧美便可永續

凱輯氏 久咳片

肺傷爲癆

久咳傷肺肺傷爲癆勢所必然惟凱輯氏久咳片爲現代預防肺結核抵制肺癆菌咳化痰之出奇拔粹一種良藥凡經服過者莫不交相贊賞歷年得獲愈者之謝函數計萬份可見此藥之功績美譽確爲鷄羣之鶴裨益社會良非淺尠豈牟利者可比耶謹將主治陳下

●一治憂愁肺痛之咳●一治夜不安眠之咳●一治喉痛聲痛之咳●一治童子百日之咳●一治老人虛弱之咳●一治胎前產後之咳●一治天將時疫之咳●一治四時感冒之咳●一治喉癢虛寒之咳●一治痰湧喉塞之咳●一治胸痛脅痛之咳●一治胃弱飽滯之咳●一治腎虛肺弱之咳●一治酒色爲患之咳●一治多年不愈之咳●一治結核發現之咳●一治氣管發炎之咳●一治咯血癆傷之咳

一切日咳 夜咳 連聲咳 單聲咳 白痰咳 黑痰咳 無痰咳 唾血咳 破金咳 朝熱盜汗咳 心跳氣喘咳 雖最日久之纏綿咳症服之無不應驗如響是誠爲肺病之良藥也

價目 試用一包一角 中盒五角 大盒一元
各省各大藥房均有代理設無處購買祈將欵寄交
總發行所哈爾濱泰華西藥商行立即照寄

滿洲報星期副刊

大連市山縣通一四二番 發行所 合資 滿洲報社

什嗎叫藝術？

（覺先）

△滲在前頭

藝術的思潮是何等的廣漠覺在？藝術之宮是何等的偉麗藝？術術的範圍是何等的寬闊？而我的才識是何等的廣淺？我對於藝術的認識是何等的茫然？我的斷喊是何等的渺小？而廣淺的茫然渺小的我偏偏要談起廣漠的偉麗的寬闊的藝術來、豈不是「瞎子不怕 老虎」、「不忍之尤甚者乎？」

（一）什麼叫藝術？

「什麼叫藝術？」天呀！我茫然了、可是要談藝術非又先解答「什麼叫藝術」不可、怎辦呢？怎辦呢得呼奈何也是沒有用的、那麼抄襲吧？可是抄襲太卑鄙了、翻筆記吧？好！一定翻筆記吧、雖記上所記的雖然還是不免有「掠美之嫌」、但究竟是我自己記的、比到直抄人家、良心上安慰一些、以後的一段話、就是直抄筆言的

「藝術狹義的解釋是、「藝術品及創作此種藝術品的精神活動、」我們現在再進一步講、藝術品所以異於一般人造品的緣故是、因爲不僅僅是幾樣物質的湊合、而是能表白特別的意義的、倘使我們要感所表白、則非在「美的態度」中不可、否則亦徒見其是物質的湊合而已、或謂藝術品的賞鑑是一種「追創作」就是鑑賞者心中、必須依作家創作、爲同樣經過而有相似的印象、方纔能感着原創作的美、由此類推下去、我們覺得人事自然是美的、於是我們在態度中已自己創作一種印象、這種創作和藝術品同由「美的態度」成立、而這美的態度所搆成的一切、可作爲藝術廣義的解釋」一

（二）藝術品

「凡屬於人類美 的感情且高的、客觀的表現、都被稱爲藝術的作品」這是倪貽德先生說的、現在姑且借來用一用

藝術品的分類——藝術品從材料和表現方法的不同上來分類、可分爲空間的（靜止的）藝術、時間的（流動的）藝術、複合的（綜合的）藝術三種、繪畫雕刻建築等工藝美術品皆屬空間的詩歌音樂屬於時間的、戲劇跳舞屬於複合的、至言題材呢？那麼空間的藝術仍常用時間或流動的題材、在時間的藝術中、亦時有空間或靜止的題材

藝術品的創作及性質——我們由感覺生命最自然最流暢的開展而生美感、雖有美感不一定便有創作、可是美感却有藉創作發生的傾向

藝術品爲表白作家的生命而產生、各家的作品、所表現的生命自然有各人的組織社會雖供給一切材料也無不受他組織的支配、另外成功一種形式、所以藝術品的性質、是個人的、純粹藝術家有時不能見容於社會就是因爲這個道理、但是藝術品上所表白的仍舊要各個特殊上將生命最普徧的意味顯示出來、所以藝術品的性質、同時也是社會的、可是絕對不是庸夫俗所言的那樣淺薄而所謂藝術品也絕對不是畫幾個毫無興趣的單調的裸體女性、畫幾幅毫無內容的奇特[illegible]（未完）

△——女學生時代之比利時瑪麗公主——▽

瑪麗公主一月五日已與意皇儲結婚伊曩曾肄業英國布遂道得之一修道院與其他英國女生受同樣之敎育畢業後仍時往訪問此圖爲公主與二尼合攝者

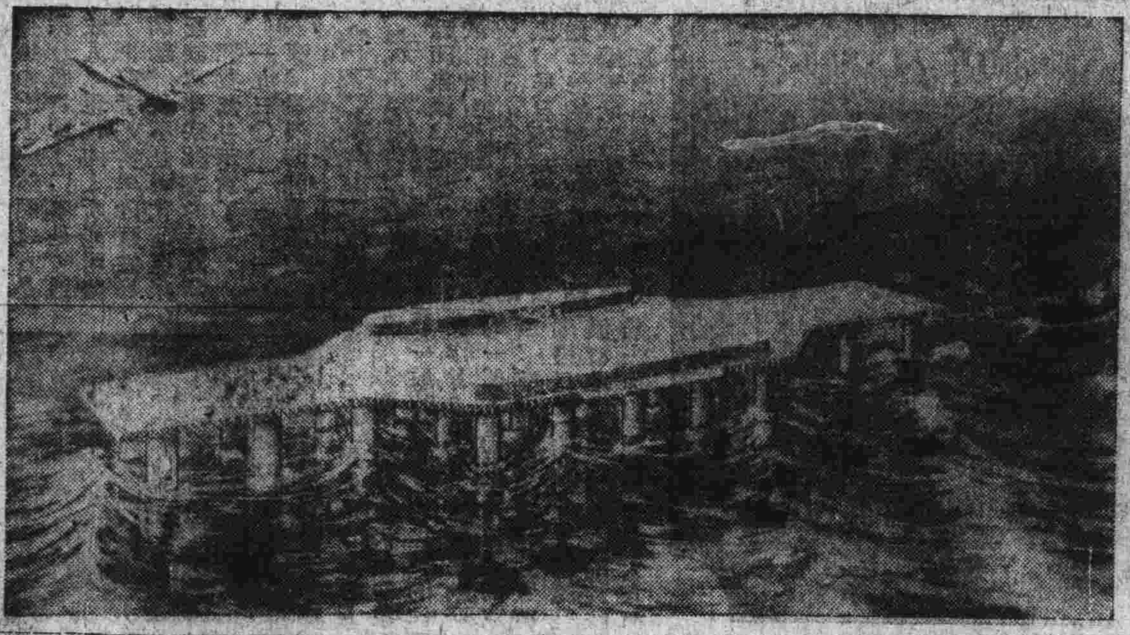

△——海上之常設飛行場——▽

美人阿姆斯多倫谷氏爲備斷大洋之飛機發明如左圖所示之常設飛行場據云因其構造與吃水關係不致動搖且無論如何之天氣皆得降下或飛翔

毀滅

（李子巖）

世界是荒寒的海島、寂寥的墓地、魔鬼的屠場、在暗中作極度衝突的齷齪！流去的時光之波汎着人類惡毒慘厲的行爲、一切都陷於破毀、殘缺的病症！這就是人類所歌頌、眷戀的世界、在此世界裏、實慰着自己的靈魂、如眠於天鵝絨的搖籃

因此、我要毀滅是世界——去吧、這裏老在星球、人群希冀……匿跡、這齊笑着的命運之神、金錢之神一切的鬼怪與神祇！將萬千遺恨化爲灰煙、毒害人間的種子抛向蒼空、谷……那時、清新的黎明會隨漫漫長夜而到來、在晨曦中、在過去的廢墟裏重建起理想的世界！

如是生命陷於渺茫的征途我做着毀滅之夢的呼吸着恐怖的氣息！完結了我的使命、我掙扎的生命之旅程、將赤裸的復走入寂淵、祭塵！沒有哀怨、呪詛……在人們歡笑、飲宴、高歌、密吻的時刻、我將從片塵上化爲污流、保持着殘留的永遠之沈默

但我沒有鋒利的寶劍完成此區區心意！我已成爲慘敗歸來的英雄、抛帶着創痛的魂靈、愴冷之淚寂寂的流下化爲失意、幻滅的結晶！正如爲生命粧飾過花冠的人、今花冠消隱得無形、與運命搏戰的精靈、反呻吟於命運之巨靈的掌中、這豈是我預料的、苦悶之結局？！

這世界、處處是纖意的獄籠、在這裏、我的生命剛始又將在這裏完結！往日空作了一度黑暗中摸索的犧牲、未留下慘紅的顏色、今如偶然的尸骸、永遠墨暗裏腐爛淪沈！在失望的空虛裏、將飄忽的幻想劃破、撫着殘軀作頹敗與羞辱的幽泣！

人們都說我已瘋了！

從此

（眞若）

從此、我重復看見了蘆天、眼沿迸着晶瑩的聖物、眼沿迸着晶瑩的聖物、歡樂後的心泉流湧、呵！歡樂後的心泉流湧！汨汨的、發情的、永遠……永遠湧向信仰的永恒、信仰的永恒

呵！C、！看了嗎？醜惡歡娛的湮沒、唇兒裡啟、眼波兒的滯積……一切飛越於無邊！

呵？一切飛越於無邊！慘苦的笑臉、乞憐的碎語、再戀的身影……氤氳、幾度心靈的迷戀、於今已泯滅

泯滅、在我醉後的眼底、謝謝你、爲你、我有醉後的醒眼、能有醒眼看醉人

謝謝你、我無所悲感於荒煙、塋墓、寒蛩、飛紅……

謝謝你、我無所沾戀於往日的絲塞

任憑我、在月夜、雪朝、和風的晚上、悠然的、投入於罌影、波光、綠野、長大！大自然的懷抱

我狂嘯、我歡唱、我接待着一切神祇的臉、與痛飲我生命之醇醪

呵！痛飲我生命之醇醪！

從此、我重復看見了蘆天、眼沿迸着晶瑩的聖物歡樂後的心泉流湧

小犬

小山內薰作 敬一試譯

在寺門的石階前、分爲兩條路、往右邊的通到小橋、往左邊的通南鐵道的土堤

秋天的夕陽已經落了、但是天空還透着微明、這時火車沒有來着、靜悄的聽得見流水聲音、一個青年女子、從走過小橋、來到寺門前、從石階旁邊、有一個白色小而圓的東西、滾滾的蠕動、如同球滾一樣、跟着女子身後跑、白色的東西、發出來很悲哀的聲音、嗚咽叫着、是一隻小犬、腿上非常髒骯

女子忽然回過頭來、却又冷淡的轉向那邊、很快的向土堤那裡走去、小犬因爲腳下無力、無論怎樣也追不上她、站立了一會兒、把鼻子哼了哼仍然蹣跚的回到石階

肩上負着鋤的農夫、從土堤下來、到了寺門前、小犬又悲哀的叫着、跟在後邊跑農夫也不回頭看看、蹌蹌的往橋那邊去了去、小犬就在後面追趕、但是也不能追上站立想了一會兒、又回到寺的石階

人又從橋的那邊來了、是男呢、是女呢、因爲天漸黑了、分辨不出來、小犬還是一面叫着、一面隨在人後邊人呢人是走自己的路、小犬站着想一會兒、仍然還到寺門下

太陽已完全落下、已經連一個回影也沒有了、小犬在石階的暗處、獨自寂寞如縮着

十九、二、二十一、

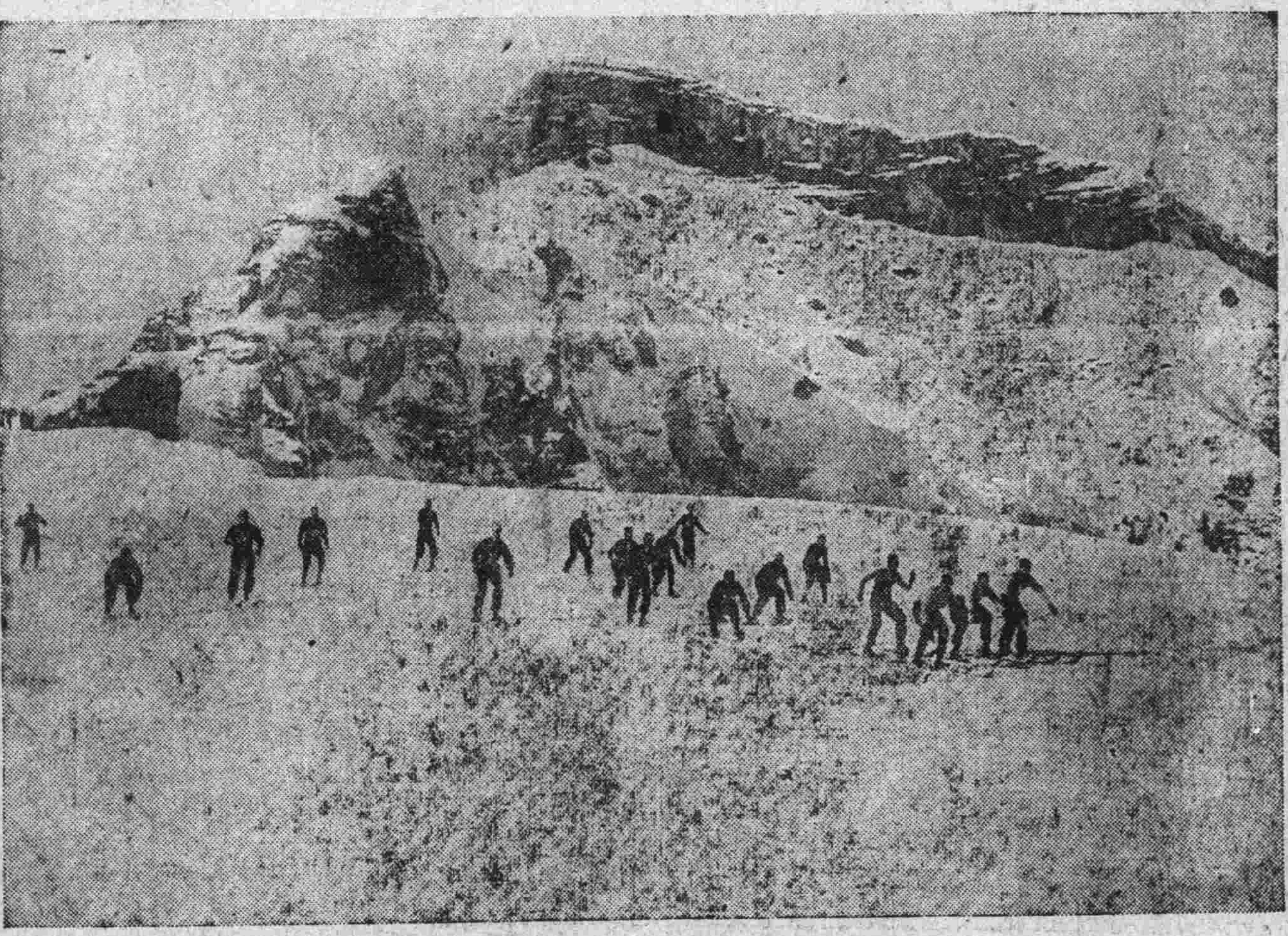

道與餓

(蘭□)

這樣深隱而奧妙的哲學、確乎是一種特殊階級的研究品、與其說是研究、不如說是混一輩子、因爲「天公不負我」的造我成人、一定「天生我才必有用」決不是以一生精力去研究所謂無上高妙的擔泊無爲的哲學爲工作而可交代的、更不是「南無」「無量」與「子曰」所能解脫的

我可憐而且莫明其妙 那些以一生精力研究哲學佛學的大人先生們、何苦創出這種種學說來愚人腦力、東人思想、以致於現代的我們貴國民衆仍然有許多「不知有漢無論魏晋」的一品大百姓以致於發生了「無論那國人來做皇帝、一樣拿錢糧」的公理、更推衍出「各人自掃門前雪」與「做一日和尙撞一日鐘」的善良習慣、我更知道那些特殊階級的人、都是吃飽了飯沒事做的、大約當初因爲搶飯碗而有聖人作出法典、法典之不足、而繼之以宗教與哲學、然而這些創作出來的道理、都與飯碗的本題相離了一個孫悟空的斛斗、百姓們有了飯吃、你說天是像桌子一樣方、他們都肯相信、及至他們沒有飯吃、你說什麼犯法、什麼死了下地獄、什麼我佛不准如此、什麼與仁義之道不合他們都不懂了、實在、一個「餓」字的變像「易子而食其骨」與「吃死人」都可以不顧一切什麼「家」的定律而發生出來

可憐他們的「道」啊！只能在有飯吃時有效、而不能支持於「餓」的範圍以內、這是值得我們驚訝的！我們因爲想行「道」才必須在未「餓」之先替他們想出「不餓」的方法來、然而這方法決不是「長生不老丹」與「千年辟穀丸」所能辦得到的、如果「不餓」的方法能實現大約「佛」「道」與「死人」都可消滅了

「道」不可不講、然而須講的實在、決不是站在喜馬拉亞山上喊口號、沿着西伯利亞長鐵道貼標語、所能達到目的的

「無論那一個國人做了中國皇帝、都是一樣拿錢糧」的結果、才有中俄最近戰爭的失敗、才有不關疼癢的外交政策、才有「與我們無干」的民衆來做外交後盾因爲「做一日和尙撞一日鐘」的政策、才生出種種敷衍的政治策略、由一月一日實行、到現在才開擴大宣傳會的什麼權、只好求永無實現之日了

我們想想「各人自掃門前雪」不是世界最和平的政策嗎？可恨、外國人不肯跟着我們大老古 國的後塵、以致於「你不管、我來管」的乱擾手、終久我們的一切、操縱在外人的手中

我們這大老古國的哲學宗教等等、都是站在於列强國的領導地位、然而因爲「餓」一字不能解決、所以才「道之不行也如此！」然而或者是太深隱而奧妙了、不是普通一般人、現代的人所能明瞭的、更或者是當年的百姓好受訓練、我不是時代研究家不配談哲學宗教學的特殊階級、恕我無力再寫了

一九三〇、一、三十一夜、於濟南綜藤花館

瑞士高山上之冬季運動

(一)高山巔滑冰之情形 (二)滑冰婦女等之假裝遊行 (三)著名女滑冰家左側之女子爲德國軍人克爾克將軍之愛孫克爾克女士

德國新印象派大師荷門逝世

(眞天)

新印象派、發源於意大利道派的開山鼻祖、就是錫納克Signac大師、當時他的作風、早已傳到歐洲各國去假如拿他的影響來比擬的話就算德國所感受的、最爲普大、以德國論、就算荷門氏Herman所感受的、最深最久、荷門、他是現代新印象最一致的、而且最忠實的代表作者、同時、他是錫納克的一個入室弟子、他畫的東西、處處摹倣錫氏、比如(荷蘭港口)(柏林之市街)總是濃濃地充滿了錫納克的神味難怪德國一般作者、大家都稱他做德意志的錫納克了

新印象派、素以善用色彩著名、尤其是瀟雅的色彩、所以這一派作品、往往碰到粉黃、或是粉綠、或是粉藍那一類的成份、在普通一般作者、也許用得到的、難得是雅澹之中、深深地、準確地、托出自然之美、筆觸內看似漫不經心、但仔細觀察却已把對象的精神、曲曲地傳出來、這是新印象派的特色、這是錫納克獨到的一點這些特色、都可以從荷門氏的作品裏 一一看到、如今這位七十五歲大師不幸因死病了此後不知那一位能究忠實地繼承這派的衣鉢呢

寄—靜妹

(凝張)

靜妹！靜妹！你受了破壞自由的壓迫或叱責！你畏那和戀愛對抗的誹謗或譏諷！因此而形你那礦無熱血似的態度！令人冷透的失望的示威、或者抱這種的怨恨…靜妹呀！靜妹：既有今日又何必當初？你既走上了這條岐路、少不得也得自認有點兒宿㖿的、須知戀愛絕非順順適適的就可演到眞純的戀愛又非不費勁的就可得着愛的結果、須知戀愛的進行中、爲絲毫不可稍缺的要素就是壓迫、叱責、誹謗譏諷家庭的壓迫、和叱責、世人的誹謗和譏諷、實等於演進自由戀愛者的試驗問題、如不下上努力決心奮鬪的工做或不犧牲一切的奮勇、怎能弄個及第的頭銜？怎能談到戀愛二字呢？越有阻隔、越能顯出戀愛大無畏的精神、如果受了些許星々點々的頓挫、即要更換歷來的方針、或轟斷歷來的志向、果如此做去、不但辜負了已往的慘淡經營之得點、且足能爲將來洗不掉之公論的汚點、深辱神聖的純潔的戀愛兩字、亦眞是你我的奇恥大辱！又何異於桑間濮上淫奔的那些下流東西的所爲呢？略被刺激即兩收情絲、各回各的元位、…唉！靜妹啊！必須要打倒上述的幾種障碍物、達到一貫到底始終如一的目的握着最後美滿結果的勝利、方是妹的初志、亦是敝人的初願、怎麼一年來不唯稍無成積之可言、且在此中途經着幾度的小小的波折、就遏的你一裝模二做樣的表示、眞不易實不能達到目的的慕觀似的、妹何落膽之甚？何無勇氣之至耶？以前目的神情度之、甚有悔過自新的可能性、見了往日情深愛重如膠似漆的我、眞當於路人之不若似的、如實在不得已淡淡的答道『是剛來…不去了』冷冰似的面孔一扭…唉妹妹啊！只顧你坐上不回頭的汽車、令人望塵不及欲逃不得、欲問不得、拚命的馳去、那知似在千內上失脚的我、如轟雷貫頂、刀挖肺腑的難過啊！不明不白的給我這個悶葫蘆、豈不是要悶死我的嘿？就是悶死也是個悶鬼啊！靜妹最後你須令我冥目、在滿洲報上做一封誠心的回答、我願足矣

性教育

（陳劍修）

（一）

研究這類的問題、我須首先表示的、就是必須有誠懇鄭重和科學化的態度、因為這個問題太被迷信邪說禁令等所包圍、往々人們談到它似乎很神秘很猥褻或不為一般人能了解似乎不應該討論的、我們呢、自然不能持這種態度、我們的態度、要格外客觀而且眞實

在西方古代神話寓言和普通人事記載、關乎一切變態心理的觀念、一、可以叫做鬼神的、大家相信有些現象確為鬼神的啓示或顯靈、他們或是在外面舞弄人們、或是實際的附在人身上、二可以叫做巫術的、其中有許多叫術的形式——女巫靈媒女巫安琪日——即成歐洲未有歷史以前的迷信、也可算是等於原始宗教、因此激起反動成為汚蔑巫的風氣、第二種觀念發達較速、由是凡現在所視為有神經病精神病及乖戾失常的人、當時都被認為女巫一類之怪物、比如目前常常傳說的歇斯利亞病醫生都以為是神經昏亂的徵候、而在那時候莫不以為是女巫或女巫蠱惑的證據、又如現在極容易流見的病叫做「神經麻痺」那也是以為女巫身上的皮失去了感覺部分、——即所謂魔瓜——假如沒有這魔瓜、自非女巫、這種觀念一直傳至今、雖沒有修改、卻無變易、不論有形的或無形的、竟到二十多年以前脫拉威斯首都、有四千五百個女子們被視為與妖作怪的女巫、而得處死刑、就是前年秋間、南京關於建造中山墓的謠言蠭起、適逢時令也不大綏靖、有些從江北或安徽來的女子、也被監視和拘留我們從這些可恐怖的事實入面、可以看出女巫之所以當做這般奇異之物、是因被為女性的緣故、同時女性論連類的被當作妖怪猥褻的東西、不入入大雅之堂去討也的了、關於男女兩性的正當教育、不消說等而下之、無人過問、我想這是性教育一向未嘗為人們講究研討的大原因

近時兩性間的問題、大為世重、其原因不是古風不振足人慾橫流、要歸根於兩種不同的緊要東西的發達、科學與人道主義、人道主義大反從前虐待女人便是女巫的謬論、其詳情一時說不盡科學方法的發展、改正人類一切偏激、無根據不規則的知識、雖然他起初祇以研究世界的物質現象為限

這裏所能講到科學發達的影響、只是指生理學方面的我們都曉得佛洛伊德為近代研究變態心理學很出色當行人、他的解夢、精神分析諸說、大家想必也甚熟悉、他相信人類能夠於幼童時期有表現性的可能性、亦顯而易見的證據是男兒對於母親有特別親近的表示、彼此並對於異性方面的父母生一種忿恨和嫉妬、——這些感念到後來一齊壓下去了、性慾起於幼童時期之說、在夢中也有證據、尤佛氏夢中尤多於是精神上的衝突、在兒童心坎中立時起來、性慾上的壓制也隨之免不了、除佛氏而外、他人大都以為一半由於兒童依常發育、別的興趣橫生、而逐出此項情緒一半由於同情和道德的情緒發生、不能自外、這種解釋、也够複雜了、關於歇斯特利亞病的徵帳、平常都說是起於感情的震歇、而感情的震動之所以能生動斯特利亞全在乎那人遺傳上有些做成了性質和宅正相適合、由此看來、歇斯特利亞病是生成的不是人為的、不過宅徵候坐由於感情的震動、佛氏早年的工作會證明各個感情的震動、流遠源長、是來自幼年時期具有兩性的性質之事、只是宅係被壓迫了的、漸漸與心分裂、久之像外物一、單獨活動、僅有用催眠術或精神分析法、方能使他浮到意識的表面上

△——巴黎舞女生活之一班

一、歌舞最後之教習

二、登臺前之塗脂抹粉

三、舞星等在階級上正待各自之登臺

佛氏又有所謂 Sox ualiry Enfanirle之說、其內容大概包括下種作用、（一）吮吸的快感（二）和排泄相連的愉快（三）科罰或給人痛苦的樂趣（四）受痛苦的樂趣、（五）歡喜表白自已、諸如此類、都是幼童所形諸外面的現象與這樣說法下去說到那裏那裏精、似嫌失之過火、其實確有這麼一回事、試觀兒童初生之後歡喜口銜橡皮氣管、稍長嚙手齒足、及用自己的反膚肉筋肢體等與外物摩盪以滿足他單純感官的快樂、近年羅素著教育學一書、全有論及性慾行的地方、也說到教育問題中當前第一個值得母親和褒母注意的是Masrurarion、據說這樣習慣、幾乎是二三歲男女孩童的家常玩藝兒、稍長才自歛迹停止、因為幼童有這類行為、所以少數心理學家有不能不把兒童種種的撫弄手法為性表慾的徵之形勢但是專家如平津大學白朗教授（W Brown）係以佛洛伊德所講之Sexual 實指、Sesuous 而言、乃一種廣義的用法、借來喻解一下、非有情慾肉的意思、在另一方面、也許可以同樣的說、祇是心理上有這種不同的一個觀念能了

加爾榮反對佛氏學說、榮氏本佛氏學生、後來因為屢鑽功深、覺得師說有幾處和他心裏刺謬、便不苟同、榮氏以為幼年兒童之感情的記憶（指屬於性慾的）、不是發生精神病的重要原素、正確的致病原素係病人現在的狀況、精神病之成因、是為着他不能夠適當的對付環境不分社會的與物質的都是一樣、人生問題於他似乎過重過大、力量不足以解決、假如他生成是一副歇斯特利亞的性情、結果決找不出別的脫逃方法、祇能返諸兒童時代的經驗、這即榮氏所倡為「退回」（Regession）之說、個人的精神能力、即榮氏所稱 Libido 、於是用以歸返原處去、把兒童時期的實際事情記憶與夫最早的空想幻像、一齊起死回生、然後才有辦法、可是幼年時的空想幻像、他以為未必帶性慾性質、此也是和佛氏學說不同之一處、雖然榮氏也主張幼年人的 Libido 起初固然表現在滋養帶上有如食物時吮吸、咀嚼、令人有韻律的運動及滿意的表示、但後來慢慢地移於性慾帶上、大部分之飢餓的精神能力（Hunger libido）遲早都移為 Sexualibido（見他著的 Psycroly ofuncons eiousp160—1）這樣一來和佛氏的差池又縮小了、因為佛氏始終未曾不認滋養為本能（如吮乳）異乎性慾、只是同時他又叫吮乳的壓足屬於性慾的、總之佛氏榮氏兩大家均採取精神分析法、均用此法去召回幼年時代的記憶和幻想

我們這裡姑且根據佛洛伊德派的說法、認清楚性慾占人生、尤其是兒童的人生中一個非常的重的位置、故不能再念略過去了、我們但須把眼光放大些、就覺得現在對於性教育不能不改良、合乎科學方法、不離截、不造慌的性教育、不容不提倡

近來在政治革命和改造的過程中、辦學的人不是常常以能培養學生的「自由思想」和「大無畏的革命精神」為標亮時髦為訓育原則說來說去嗎、然而對於性慾一層以迦欲加學生以恐怖和束縛呢、講別種本能堅持執要培植而於性慾本能何以主張閉塞不管實同佛氏學說與否或贊同他至何程度、若把他醫治精神病的成積來判斷、我想大家總可相信成年人的神經錯亂多少是因為當年應付幼年時關於性的事情失當、據研究兒童的人報告、平常所號稱之性慾好奇心、大抵起於三歲的時候、取一種興趣奮發的形式、想探考男人為什麼與女人不同、大人為什麼與兒童不同、像這樣好奇心、本來極平庸的很、絕對和別種好奇心沒有不同處、有之必屬於父母或教員自作孽進成的、簡單說一句、假如沒有神秘的傳說性慾的好奇心當然隨起隨落自生自滅了

故此凡屬幼童有機會遇見其父母兄弟姊妹赤身露體時應該不被阻止的盡量去瞧他們或她們、無稍顧忌、也不用退避、然後兒童能够以其父親兄弟體軀上之特點和他的母親姊妹的比擬起來、以其所知推所不知、一經明瞭容或仍有些好奇心、也自枯寂無聊得多了（未完）

病

(孟聞末)

在廢曆臘月二十八日、由我到了回城縣內、的鄉村本打算在此兩週的假期內看幾本書、寫幾篇文章、慚愧、偏偏在我回家之日、就生了病、直至現在、精神纔恢復原狀、不但文章沒有作書籍沒有看、現在提起筆來寫字、還覺着手腕瑟縮

我的病症、並不是、虎烈拉、腥紅熱、只是感冒而己、假如不管牠、過不了三五天、就可以痊愈了、但因爲醫治、反而延長我的病期

本來我在鄉間做窮極的小學教員、實在沒有令人羨慕的地方、孰料竟能博得我們無知鄉親們的青眼

鄉親們知道我有了病、你也來問候、他也來安慰、使我嘗情之至、不過頭眩鼻酸四肢無力的我、那願欲和他們談話、却又不得不和那掬着滿腔熱忱的鄉親們周旋並且每一位來了、問明病症之後、便要告訴我一個醫治之方、有的說這是感冒、須用蔥白菜根和紅糖煎服、發些汗才好、有的說這是內部有火、食梨便愈、有的說、我這一些小病、鬧得許多不逮之醫生來給我醫治、結果我服了一劑蔥白菜根紅糖湯、不錯、發了一身大汗、頭眩鼻酸好了、然而四肢無力的程度却有增無減、大概是出汗太多的緣故吧

三折肱是爲良醫、的確不錯、我害了一塲小小的感冒之症、竟得到醫學上不少的常識

一九三〇、二、十九燈下、

冷宮的晤聲

(育濟)

—遊冷宮後的印象—

昨天無意中走入冷宮、覺得裏面陰氣森森、只有幾點朦朧的火星、在黑漆一團裏閃耀、然而那樣一點點的光又如何能映出一個清楚的境地呢?

空氣似乎是很沈靜、除去鬼叫之外、便是「唔……唔……」的呼聲了、究竟這是什麼東西在喊、在黑黯中如何能看得出來一個清楚的影子!

記得有幾位朋友告訴過我們、冷宮裏原來有詩人、文士、他們的生活是很奇異的每逢做詩寫文的時候、總要喝幾碗「女便」(這是他們自已所用的名詞)然後紅漲着肉臉、仰起頭來向天拚命地喊、所以、當時冷宮裡的確不冷、反而熱氣逼人、後來總是冷宮的不幸、幾位詩人大約是因爲「女便」的關係(待考)都死去了、留下幾位文士過不了孤獨的生活、也都一個一個的從「象牙之塔」溜下來、走出冷宮之門、跑到「猴爪南院」去抓東西、唉管他娘的什麼人生意義!只要是自己會奉承自己、亦就不致辜負自己孫媽的「盛意」了、於是、冷、益形冷落了

便是在這個時候、妖鬼之徒才偷偷從門縫爬進冷宮宅們立刻忘掉了自己的本性又因爲冷氣逼着宅們竟然露出原形掀起陰風來、迷漫了整個冷宮

「冷宮是我們的世界!你們小子們那配來說話!」這所聽見的「唔……唔……」的呼聲、大約我便是宅們在喊口號罷!

我在悚然之餘、倒抽了一口大氣、趕快退出冷宮、這終不是我們去的地方、根本亦沒有這種資格、還是自己去做夢罷、我單企圖着到唐瑞南(Toppunsuu)所夢想之「懶惰城」中去做夢!

△‖印度耐巴爾國王‖▽

耐巴爾國王係於客歲十一月乃兄逝世後而承繼者彼於就任時曾高唱親英主義

情素

第二封

(小鵬)

時刻在我心坎中唯一的好妹妹:

一天、恰在春雨乍晴的下午我正在一個人呆呆的坐着有所思憶、不想進來幾個淘氣的同學、約我一塊兒作郊外之遊

妹々你想我那有這心思去敷衍他們?但是他們不等回答也不容分說、就一齊上前、實行拉夫的手段硬拉、那時我可眞煩啦、我就對他們說對不往、今天不能奉陪、我頭痛得很、他們不等說完、就各人搶着說、哦我明白了你看他這些日子、老是不高興、好像有心事似的、怕是失掉靈魂了吧!又一個說是的我看也是這樣、若不然爲麼老不同我們在一起呢?又一個說准是想念他的好朋友吧!他說完之後、他們都大笑起來

妹妹呀你想當時我受那種挖苦、道破我的心情、生氣不好、笑又不好、眞有叫我欲哭不得之概、我那時的心弦在跳動不住、臉上像火燒一般熱、分不出是愉快還是惱怒末後我還是笑着低頭不語、他們看見我這樣、更大鬧起來、正在喧笑的當兒、又來了一個同學、也是約着出去玩的、他們知道我不去所以他們就說說笑笑的走了他們出大門的時候、還笑着說、你不去、你在家等着情書罷、眞能我給氣極了

眞湊巧、他們走去約有半點鐘的辰光、我就接到這芬芬美麗的信箋、我急忙折開、在乎心靜氣的細讀、却不像妹那樣的性急、哦、其實、我並不是不想快讀、但是我恐怕讀的快了、反味不出妹的深意來、所以我在第一遍裏、雖然明白了一切、可是因爲我喜歡牠、同喜歡寫牠的人之心境、就再三再四的念了好幾遍、到晚上我還把牠放在我的枕頭上、念了好幾遍呢、妹妹那時幸虧他們沒在眼前、若不然、他們又不知要怎樣取笑我羨慕我同嫉妒我呢

我最愛的妹妹喲、你這甜密的安慰、叫我的心田、三冬不寒、可是由你這綿綿的文字裏、越法引起了我這思念的熱情、最恨的是、不得立生雙翅、飛到你的面前、以餐你近來的秀色

呵妹妹你太多心了、太小心了、以你這樣的聰明人、意會過處如此、不聰明的人、才能有這處呢、但是、你還不相信我嗎?你看我怎樣的一個人、把我比那些紈綺子弟、輕薄男兒一概而論嗎?是的「近朱者赤」「近墨者黑」但還有一句「山難移性難改」呢、妹妹我的性情你是知道的、本來是很孤僻的、這的確不是我自己過獎自誇辭、所以知道我的人、總能體諒我、那不知道我的人、就說我是大架子、我也沒法、去和牠們分辯、並且我也不願同他們分辯、一任他們的笑駡罷了、但是自識妹後、我的靈魂兒、不知不覺的、老是縈到妹處、我眞有莫知其所以然者

妹妹我倆人的愛、完全是由於文學上發生的、是純潔的神聖的、眞誠的、並不像那一般、自命新青年的風流人物、今天密斯張明天密斯王一味的玩弄女性、還要藉口盛講戀愛、其實、他們蹂躪女性之甚、又那個於一般舊人物、妹妹我的愛你、是用一片血心來愛你、愛你的學問、品性、並不像一些人光講究什麼好看啦、時髦啦要知道、那是外觀並不足以發起我的愛心、皮貌上的好看、正所謂「金玉其外而敗絮其中」那又何所取呢?我的心、妹若不相信時、試看爲何許多同學我不去愛、而但愛妹妹呢

妹妹喲我雖不顧什麼是愛的眞締、且是用我個人的眼光去選擇、妹妹的確、是可愛的、美麗的、雖就是淡裝素服、看去總是風韻天然、妹的一顰一笑、俱含有藝術的美妙、一切一切的、儘足以吸取我的靈魂、妹妹啊你放心吧!那一些狐媚人的妖精我絕不能入她們的圈套的、妹妹呀、我情願獻給你、這一顆血淋淋的心!我自今以後、絕不再過於煩惱了、承你的囑咐我是很感激的領受了、祝你的精神活潑學業猛進

你誠實親愛的清啓

(完)

十九仲春五日于連旅客次

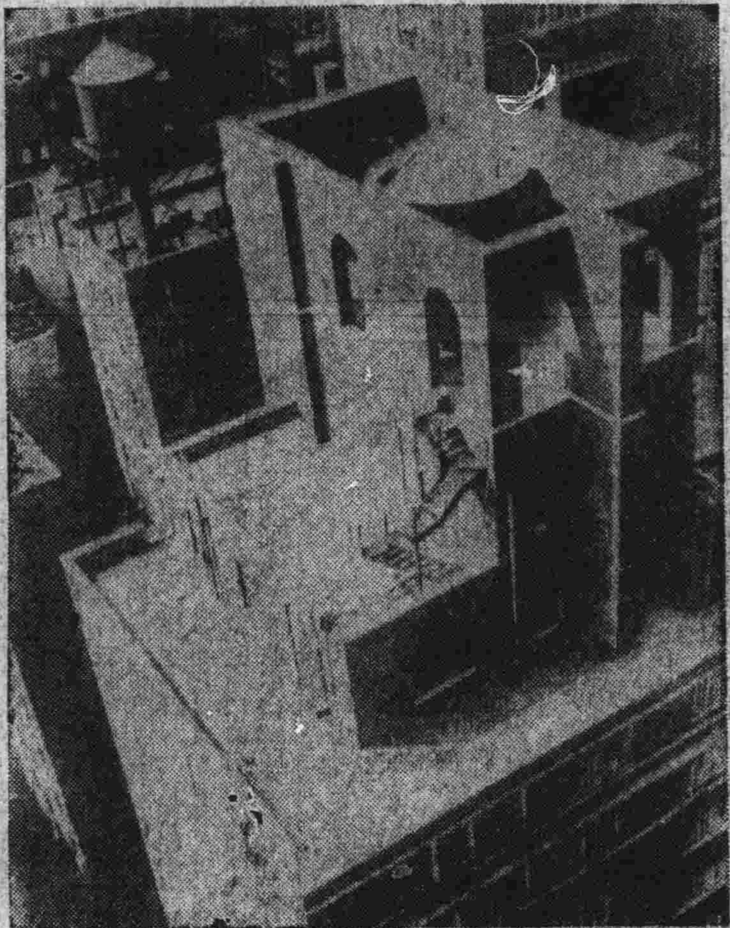

△‖摩天樓上之輕便家屋‖▽

最近美國建築界異常發展竟在摩天樓屋上復建輕便家屋此圖爲前紐約知

寄閭瘦影弟

(瘦綠生)

新郵公園還殘餘些瑣碎的楓葉

永安橋畔祗是滿目無際的冰雪

億念故人的歪詩喲始終是枯澀

瘦的影!喲未審你在天涯?地角?

別後的五年爲甚鴻飛渺渺?

但既如是喲怎的又給我一次音耗?

記不?我曾說唉這吟軍又叫瘦影喲!猶不是去秋慢你的詩?

破碎的楓葉和無際的冰雪他們已快被東皇雅逐而去也

瘦影喲!縂總天氣的春遊你能否來此我們携手同去

十八年十二、三十、撫順

新書目錄

●新小說類

▲霧	大洋三角
▲剎鰊	大洋四角
▲婚後	大洋四角五
▲前夜	大洋六角
▲死灰	大洋三角五
▲阿英	大洋三角五
▲招朋	大洋四角五
▲饑衣	大洋六角五
▲暮春	大洋四角五
▲倦旅	大洋四角
▲烈火	大洋五角
▲離絕	大洋五角五
▲悵惘	大洋三角
▲苦笑	大洋四角五
▲苔莉	大洋六角
▲候	大洋三角五
▲聯珠集	大洋四角
▲密絲紅	大洋四角五
▲瑪伐	大洋三角五
▲活珠子	大洋四角五
▲東海之濱	大洋五角
▲西冷橋畔	大洋四角五
▲十日談選	大洋三角五
▲枕上隨筆	大洋三角
▲獅子夫人	大洋四角五
▲誰是一個人	大洋三角
▲魂靈的一隅	大洋三角
▲一個自殺者	大洋三角
▲猶太小說集	大洋五角

△函購辦法

外埠函購如有滙款不便者可以郵票代用但照九五扣計算有汙損及揭不開者或各省限本省通用之郵票一律不收郵費約照書價加一成有餘退還不足照補特此謹佈

附啟

歉號之圖書目錄現已出版如蒙索閱請附郵票二分當即寄奉不悞

啓明書社

大連市沙河口大正通

電話 九四二七番

發行人 西片朝三 編輯人 金念曾 印刷人 金恭享